



VERACRUZ
GOBIERNO
DEL ESTADO



SEFIPLAN
Secretaría de Finanzas
y Planeación



Comité Estatal de Información
Estadística y Geográfica de Veracruz

Sistema de Información Estadística y Geográfica del Estado
de Veracruz de Ignacio de la Llave (SIEGVER)

CUADERNILLOS MUNICIPALES

Edición 2024

Tihuatlán

Contenido

	Página
1. Geografía	2
2. Medio Ambiente	3
3. Gobierno	4
4. Demografía	5
5. Desarrollo social	7
6. Economía	11
7. Comunicaciones y transportes	13
8. Finanzas públicas	15
Siglas y Glosario	16

Subsecretaría de Planeación

Dirección General de Planeación y Evaluación



1. GEOGRAFÍA

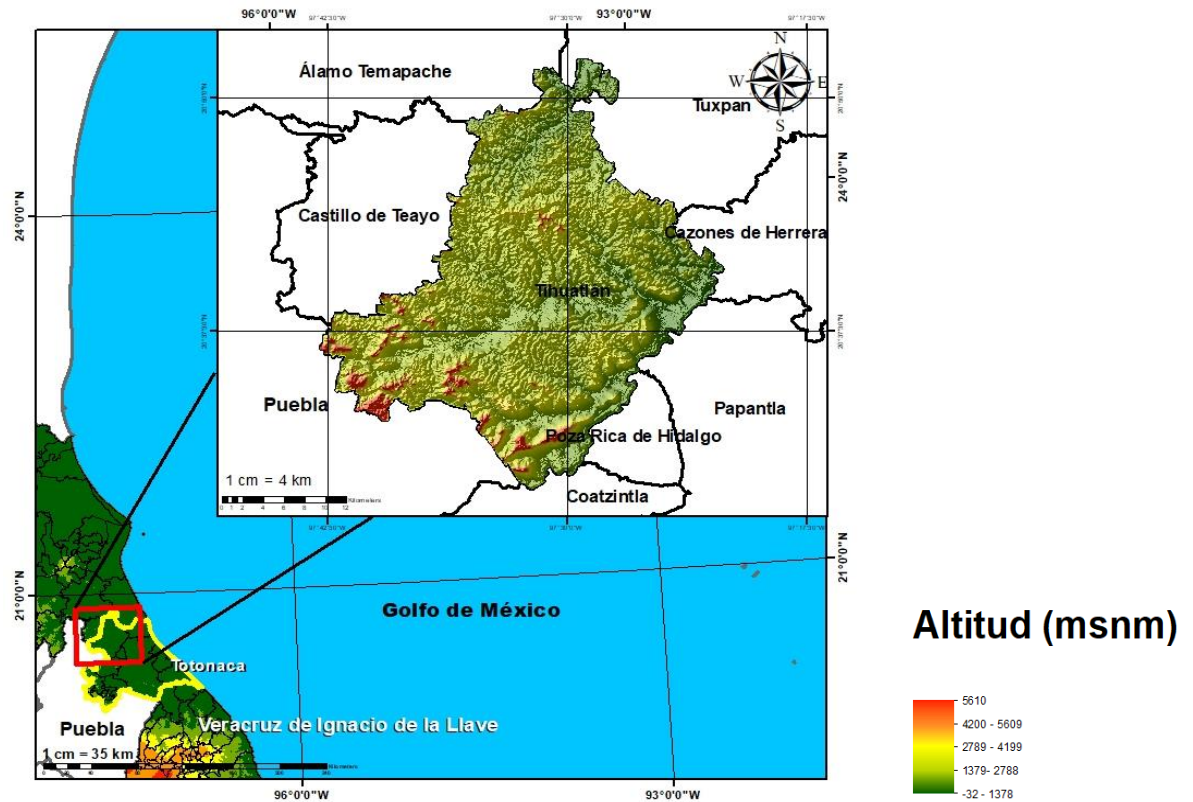

Fuente: DGPE de la SEFIPLAN con base en el INEGI, Marco Geoestadístico, 2021.

UBICACIÓN

Entre los paralelos 20° 29' y 20° 52' de latitud norte; los meridianos 97° 22' y 97° 43' de longitud oeste; altitud entre 20 y 300 m.

LÍMITES

Colinda al norte con los municipios de Castillo de Teayo, Álamo Temapache y Tuxpan; al este con los municipios de Tuxpan, Cazones de Herrera, Papantla y Poza Rica de Hidalgo; al sur con los municipios de Poza Rica de Hidalgo, Coatzintla y el estado de Puebla; al oeste con el estado de Puebla y el municipio de Castillo de Teayo.

CLIMA

Cálido subhúmedo con lluvias en verano, de mayor humedad (57%) y cálido subhúmedo con lluvias en verano, de humedad media (43%).

Rango de temperatura

24 – 26°C

Rango de precipitación

1 100 – 1 300 mm

Fuente: DGPE de la SEFIPLAN con base en el INEGI, Prontuario de Información Geográfica Municipal de los Estados Unidos Mexicanos, 2010.

DATOS GEOGRÁFICOS

Indicador	Valor
Cabecera municipal	Tihuatlán
Localidades en 2020	304
Urbanas	6
Rurales	298
Superficie	718.4 km ²
Porcentaje del territorio estatal	1.0%
Densidad poblacional en 2020	129.1 hab/km ²

Fuente: DGPE de la SEFIPLAN con base en el INEGI, Censo de Población y Vivienda 2020; e INEGI, Marco Geoestadístico, 2021.

2. MEDIO AMBIENTE

USO DE SUELO Y VEGETACIÓN, 2018

Tipo de superficie	Superficie (Km ²)
Superficie continental	718.4
Agricultura	535.3
Pastizal	0.0
Pastizal CULTIVADO	117.7
Bosque	0.1
Selva	0.0
Matorral xerófilo	0.0
Otros tipos de vegetación	0.0
Vegetación secundaria	44.1
Áreas sin vegetación	0.0
Cuerpos de agua	0.0
Áreas urbanas	21.1

NOTA: La información se elaboró por el INEGI en el periodo de 2017 – 2021 y se derivó con base en la información de la serie VI (2016).

La última actualización en el CM correspondía a 2005 (serie III) de ahí la pertinencia y relevancia de su actualización en la edición 2023.

Fuente: DGPE de la SEFIPLAN con base en el INEGI, Uso del Suelo y Vegetación serie VII, base 2018; e INEGI, Marco Geoestadístico, 2021.

PLANTAS DE TRATAMIENTO DE AGUAS RESIDUALES, 2020 y 2022

Plantas de tratamiento	2020	2022
Total	2	0
En operación	0	NA
Fuera de operación	2	NA

NA: No aplica debido a que el municipio no contó con el servicio de agua de la red pública.

Fuente: DGPE de la SEFIPLAN con base en el INEGI, Censo Nacional de Gobiernos Municipales y Demarcaciones Territoriales de la Ciudad de México, 2021 y 2023.

PROMEDIO DIARIO DE RESIDUOS SÓLIDOS URBANOS RECOLECTADOS
SEGÚN MÉTODO DE OBTENCIÓN, 2020 y 2022 (Kg)

Residuos recolectados	2020	2022
Total	19,000	43,925
Pesaje	19,000	43,925
Vehículos / capacidad / viajes	0	0
Otro a/	0	0

a/ Incluye: estimaciones con base en estudios, cálculos y otros métodos indirectos.

Fuente: DGPE de la SEFIPLAN con base en el INEGI, Censo Nacional de Gobiernos Municipales y Demarcaciones Territoriales de la Ciudad de México, 2021 y 2023.

3. GOBIERNO

GOBIERNO, 2023

Presidente(a) municipal 2022-2025	Leobardo Gómez González
Partido o coalición	Coalición Veracruz Va (PRD)
Dirección municipal	Avenida Cuauhtémoc esq. Leona Vicario, C.P.92900
Teléfono	(746) 843-0018, 843-0100, 843-0107
Página web	http://www.tihuatlan-ver.com/
Distrito electoral local	03 Tuxpan
Representante	Dip. Genaro Ibáñez Martínez (MORENA)
Distrito electoral federal	V Poza Rica
Representante	V. Dip. Raquel Bonilla Herrera (MORENA)

Fuente: DGPE de la SEFIPLAN con base en la Cámara de Diputados, LXV Legislatura, Listado de Diputados por Estado, 2023; INE, Descriptivo de la Distribución Federal, Veracruz, 2017.

PERSONAL ADSCRITO A LA ADMINISTRACIÓN PÚBLICA MUNICIPAL, SEGÚN RÉGIMEN DE CONTRATACIÓN, 2020 y 2022

Personal adscrito	2020	2022
Total	221	223
Confianza	156	160
Base o sindicalizado	65	63
Eventual	0	0
Honorarios	0	0
Otro	0	0
No especificado	0	0

Fuente: DGPE de la SEFIPLAN con base en el INEGI, Censo Nacional de Gobiernos Municipales y Demarcaciones Territoriales de la Ciudad de México, 2021 y 2023.

ÍNDICE DE CAPACIDADES FUNCIONALES MUNICIPALES (ICFM), 2016 y 2018

Índice	2016	2018
Subíndice		
Capacidades Funcionales Municipales (ICFM)	0.337	0.417
Capacidades para involucrar actores relevantes	0.000	0.700
Capacidades para diagnosticar	1.000	0.200
Capacidades para formular políticas y estrategias	0.300	0.417
Capacidades para presupuestar, gestionar e implementar	1.000	0.489
Capacidades para evaluar	0.422	0.400

NOTA: El Índice de Capacidades Funcionales Municipales (ICFM) es un indicador compuesto que mide el grado de desarrollo de cinco competencias en las administraciones públicas municipales. Cada uno de los rubros define un subíndice que va de 0 a 1, donde el valor más alto significa mejores destrezas.

Fuente: DGPE de la SEFIPLAN con base en el PNUD en México, Informe de Desarrollo Humano Municipal 2010-2020: una década de transformaciones locales en México, 2023.

4. DEMOGRAFÍA

EVOLUCIÓN DE LA POBLACIÓN, 1995-2020

Año	Total	Hombres	Mujeres	Proporción Estatal (%)
2020	92,726	44,657	48,069	1.15
2015	96,418	46,745	49,673	1.19
2010	89,774	43,978	45,796	1.17
2005	80,923	39,298	41,625	1.14
2000	81,088	39,804	41,284	1.17
1995	81,660	40,571	41,089	1.21

Fuente: DGPE de la SEFIPLAN con base en el INEGI: Censos y Conteos de Población y Vivienda, 1995 a 2020. y Encuesta Intercensal, 2015.

TASA DE CRECIMIENTO MEDIA

Periodo	Tasa (%)
2015-2020	-0.78
2010-2015	1.51
2005-2010	2.25
2000-2005	-0.04

Fuente: DGPE de la SEFIPLAN, estimaciones con base en el INEGI: Censos y Conteos de Población y Vivienda, 1995 a 2020; y Encuesta Intercensal, 2015.

HABITANTES EN PRINCIPALES LOCALIDADES, 2020

Localidad	Habitantes
Tihuatlán	15,305
Plan de Ayala	11,834
Totolapa	7,938
Zacate Colorado	4,388
General Lázaro Cárdenas del Río	2,715
Resto de localidades	50,546

Fuente: DGPE de la SEFIPLAN con base en el INEGI, Censo de Población y Vivienda, 2020.

POBLACIÓN POR TAMAÑO DE LOCALIDAD, 2020

Ámbito	Habitantes
Tamaño	
Rural	47,921
Menos de 500 habitantes	18,683
500 a 2,499 habitantes	29,238
Urbano	44,805
2,500 a 14,999 habitantes	29,500
15,000 y más habitantes	15,305

Fuente: DGPE de la SEFIPLAN con base en el INEGI, Censo de Población y Vivienda, 2020.

ESTADÍSTICAS VITALES, 2020

Indicador	Valor
Nacimientos	1,089
Defunciones generales	909
Defunciones infantiles a/	13
Matrimonios	153
Divorcios	5

a/ Se refiere a menores de un año.

Fuente: DGPE de la SEFIPLAN con base en el INEGI, IEGEMC,

RAZÓN DE MASCULINIDAD Y EDAD MEDIANA, 2020

Indicador	Valor
Índice de masculinidad	92.9
Edad mediana (años)	30
Hombres	30
Mujeres	31

Fuente: DGPE de la SEFIPLAN con base en el INEGI, Censo de Población y Vivienda, 2020.

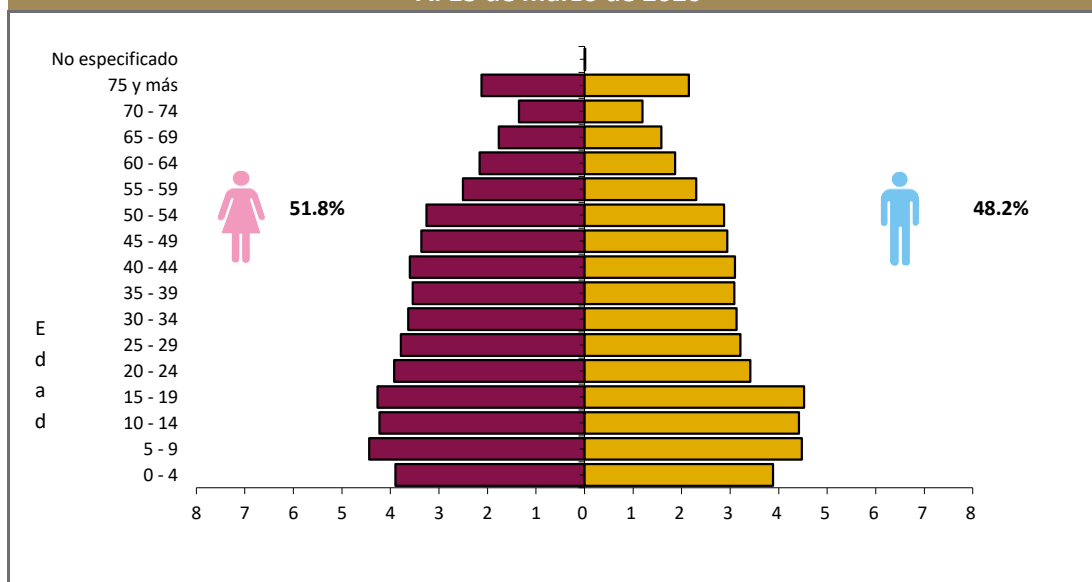
POBLACIÓN POR GRUPO QUINQUENAL DE EDAD SEGÚN SEXO (%)
Al 15 de marzo de 2020

Fuente: DGPE de la SEFIPLAN con base en el INEGI, Censo de Población y Vivienda, 2020.

POBLACIÓN POR GRUPOS DE EDAD, 2020

Grupo de edad	Habitantes
Infantil (0-14 años)	23,488
Joven y adulta (15-64 años)	59,784
Tercera edad (65 años y más)	9,433

NOTA: Excluye a la población que no especificó su edad, por lo que la suma puede no coincidir con el total de población expresado en el cuadro de la evolución de la población.

Fuente: DGPE de la SEFIPLAN con base en el INEGI, Censo de Población y Vivienda, 2020.

POBLACIÓN INDÍGENA, 2020	
Indicador	Valor
Población en hogares indígenas a/	5,985
Población de 3 años o más hablante de lengua indígena	
Total	2,336
Hombres	1,160
Mujeres	1,176
Población de 3 años y más que habla lengua indígena	2.64%
Hablantes de lengua indígena que no hablan español	1.63%
Lengua principal	Totonaca

a/ Se refiere a la población en hogares donde el jefe (a) o su cónyuge habla alguna lengua indígena.

Fuente: DGPE de la SEFIPLAN con base en el INEGI, Censo de Población y Vivienda, 2020.

5. DESARROLLO SOCIAL

CARACTERÍSTICAS DEL SECTOR EDUCATIVO, CICLO ESCOLAR 2022-2023

Nivel educativo	Escuelas	Docentes	Grupos	Alumnos		
				Hombres	Mujeres	Total
Total	267	1,246	1,181	9,447	9,239	18,686
Educación inicial	0	0	0	0	0	0
Educación especial	2	12	5	54	41	95
Preescolar	86	175	175	1,052	1,026	2,078
Primaria	110	622	622	4,621	4,547	9,168
Secundaria	44	284	250	2,062	1,962	4,024
Profesional técnico	0	0	0	0	0	0
Bachillerato	24	150	129	1,650	1,655	3,305
Técnico superior universitario	0	0	0	0	0	0
Normal	0	0	0	0	0	0
Licenciatura Univ. y Tec.	0	0	0	0	0	0
Posgrado Univ. y Tec.	0	0	0	0	0	0
Educación para adultos	1	3	0	8	8	16
Formación para el trabajo	0	0	0	0	0	0

Fuente: DGPE con base en la SEV, Información Estadística del Sistema Educativo Estatal, 2023.

ÍNDICES DE DESERCIÓN Y REPROBACIÓN EN NIVELES SELECCIONADOS, CICLO ESCOLAR 2022-2023 (%)

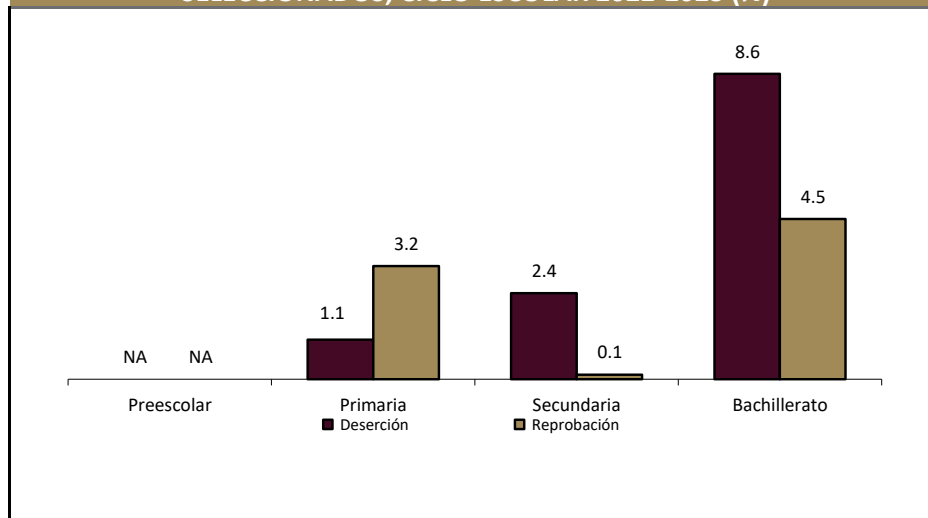

Fuente: DGPE con base en la SEV, Información Estadística del Sistema Educativo Estatal, 2023.

ANALFABETISMO, 2020

Indicador	Valor
Población de 6 a 14 años que sabe leer y escribir	90.1%
Población del 15 años y más	69,217
Población de 15 años y más analfabeta	5,347
Tasa de analfabetismo	7.7%

Fuente: DGPE de la SEFIPLAN con base en el INEGI, Censo Nacional de Población y Vivienda, 2020.

EDUCANDOS ALFABETIZADOS, ALFABETIZADORES
Y BIBLIOTECAS PÚBLICAS, 2022

Indicador	Valor
Educandos alfabetizados	11
Alfabetizadores	21
Bibliotecas a/	5

a/ Se refiere a las ubicadas en los centros de educación básica y media superior, y superior.

Fuente: DGPE de la SEFIPLAN con base en el INEGI, IEGEMC, 2023.

COBERTURA ESCOLAR EN NIVELES SELECCIONADOS,
CICLO ESCOLAR 2022-2023 (%)

Nivel	Cobertura (%)
Inicial	0.00
Preescolar	45.11
Primaria	95.23
Secundaria	84.03
Profesional Técnico	0.00
Bachillerato	67.09
Superior	0.00

Nota: La cobertura escolar se define como la oferta escolar y el cumplimiento del derecho de los niños y jóvenes a acceder a la enseñanza.

Fuente: DGPE con base en la SEV, Información Estadística del Sistema Educativo Estatal, 2023.

CARACTERÍSTICAS DEL SECTOR SALUD, 2022

Institución	Unidades de consulta externa	Consultas externas otorgadas	Hospitales		Médicos a/
			General	Especialidad	
Total	17	42,097	0	0	45
IMSS	0	0	0	0	0
ISSSTE	ND	ND	ND	ND	ND
PEMEX	0	0	0	0	0
SEDENA	0	0	0	0	0
SEMAR	0	0	0	0	0
IMSS-BIENESTAR	5	12,224	0	0	5
SS	12	29,873	0	0	40

a/ Comprende: médicos generales, especialistas, residentes, pasantes, odontólogos y en otras labores.

Fuente: DGPE de la SEFIPLAN con base en el INEGI, IEGEMC, 2023.

ATENCIÓN MÉDICA, 2022

Indicador	Valor
Médicos por cada 1,000 habitantes a/	2.1
Población derechohabiente b/	3,918
Población usuaria de los servicios médicos c/	82,768
Afiliados al Seguro Popular d/	ND
Consultas externas otorgadas por el Seguro Popular d/	10,796

a/ Estimaciones con base en el INEGI, 2020, 2022 y 2023.

d/ Se refiere al conjunto de personas que por ley tienen derecho a recibir prestaciones en especie o en dinero por parte de las instituciones de seguridad social. Este grupo comprende a los asegurados directos o cotizantes, pensionados y a los familiares o beneficiarios de ambos.

c/ Se refiere al segmento de población derechohabiente y potencial que hace uso de los servicios institucionales de atención médica, al menos una vez durante el año de referencia.

d/ Se refiere a los afiliados por la Secretaría de Salubridad y Asistencia (SSA) en el Instituto de Salud para el Bienestar (INSABI) por municipio. Datos referidos a 2021.

Fuente: DGPE de la SEFIPLAN con base en el INEGI, Censo de Población y Vivienda 2020; e INEGI, IEGEMC, 2022 y 2023.

URBANIZACIÓN, 2022

Indicador	Valor
Fuentes de abastecimiento de agua a/	1,295
Volumen promedio diario de extracción (miles de metros cúbicos)	13
Plantas potabilizadoras de agua	0
Capacidad instalada (litros por segundo)	0
Volumen suministrado anual de agua potable (millones de metros cúbicos)	0
Sistemas de drenaje y alcantarillado	79
Localidades con el servicio de drenaje y alcantarillado b/	80

a/ Comprende: arroyos, esteros, galerías, lagunas, norias, pozas, presas y ríos.

b/ Información referida a la definición de "localidad" utilizada por la fuente que la genera, por lo que no es comparable con la correspondiente a la información censal.

Fuente: DGPE de la SEFIPLAN con base en el INEGI, IEGEMC, 2023.

CARACTERÍSTICAS DE LAS VIVIENDAS, 2020

Indicador	Viviendas	Porcentaje
Viviendas particulares habitadas	26,152	
Con disponibilidad de agua entubada	19,503	74.4
Con disponibilidad de drenaje	17,263	67.1
Con disponibilidad de energía eléctrica	25,173	97.9
Con disponibilidad de sanitario o excusado	25,408	98.8
Con piso de:		
Cemento o firme	19,555	74.6
Tierra	2,197	8.4
Madera, mosaico y otros recubrimientos	4,395	16.8
Con disposición de bienes y tecnologías de la información y la comunicación		
Automóvil o camioneta	6,969	26.6
Televisor	22,690	86.6
Refrigerador	22,204	84.7
Lavadora	16,904	64.5
Computadora	4,594	17.5
Aparato para oír radio	15,868	60.6
Línea telefónica fija	5,854	22.3
Teléfono celular	21,196	80.9
Internet	7,652	29.2

Fuente: DGPE de la SEFIPLAN con base en el INEGI, Censo de Población y Vivienda, 2020.

POBREZA, 2020

Indicador	Personas	Porcentaje
Población en situación de pobreza	72,424	68.7
Población en situación de pobreza moderada	53,129	50.4
Población en situación de pobreza extrema	19,295	18.3
Población vulnerable por carencia social	25,432	24.1
Población vulnerable por ingreso	2,681	2.5
Población no pobre y no vulnerable	4,845	4.6

Fuente: DGPE de la SEFIPLAN con base en el CONEVAL, Medición de pobreza a nivel municipal 2020 y su comparativo con los años 2010 y 2015, 2021.

ÍNDICE DE REZAGO SOCIAL, 2015 y 2020

Concepto	Valor
2015	
Grado de rezago social	Medio
Lugar a nivel estatal	110
2020	
Grado de rezago social	Bajo
Lugar a nivel estatal	127

Fuente: DGPE de la SEFIPLAN con base en el CONEVAL, IRS 2015 y 2020, 2021.

MARGINACIÓN, 2020

Concepto	Referencia
Grado de marginación	Medio
Índice de marginación	53.1
Lugar que ocupa en el contexto estatal	105
Lugar que ocupa en el contexto nacional	922
Población analfabeta de 15 años o más	7.7%
Población sin primaria completa de 15 años o más	38.6%
Ocupantes en viviendas sin drenaje ni servicio sanitario exclusivo	0.5%
Ocupantes en viviendas sin energía eléctrica	1.5%
Ocupantes en viviendas sin agua entubada	25.6%
Viviendas con algún nivel de hacinamiento	27.4%
Ocupantes en viviendas con piso de tierra	8.1%
Población en localidades con menos de 5 000 habitantes	62.2%
Población ocupada con ingreso de hasta 2 salarios mínimos	83.3%

Fuente: DGPE de la SEFIPLAN con base en el CONAPO, Índice de Marginación por Entidad Federativa y Municipio, 2020.

ÍNDICE DE DESARROLLO HUMANO (IDH), 2010, 2015 y 2020

Índice	2010	2015	2020
Dimensión			
Índice de Desarrollo Humano	0.663	0.695	0.717
Grado de Desarrollo Humano	Medio	Medio	Alto
Subíndice de Salud	0.774	0.778	0.878
Subíndice de Educación	0.554	0.590	0.618
Subíndice de Ingreso	0.679	0.731	0.680

NOTA: El Índice de Desarrollo Humano es un indicador compuesto que mide el grado de desarrollo de tres dimensiones esenciales para el bienestar humano: la educación, la salud y los ingresos disponibles. Así cada dimensión conforma un subíndice del IDH que van de 0 a 1, dividido en cuatro niveles: Bajo: menos de 0.55, Medio: entre 0.55 y 0.7, Alto: entre 0.7 y 0.8, y Muy Alto: mayor a 0.8.

Fuente: DGPE de la SEFIPLAN con base en el PNUD en México, Informe de Desarrollo Humano Municipal 2010-2020: una década de transformaciones locales en México, 2023.

ÍNDICE DE DESIGUALDAD DE GÉNERO (IDG) MUNICIPAL, 2020

Indicador Componente	Hombres	Mujeres
Índice de Desigualdad Municipal	0.350	
Índice de Empoderamiento	0.575	0.495
Índice de Mercado Laboral	0.778	0.449
Índice de Salud Reproductiva	1.000	0.061

NOTA: El IDG municipal se calcula por medio de tres componentes que buscan caracterizar las diferencias de oportunidades. Cuanto menor sea su valor, menor desigualdad.

Fuente: DGPE de la SEFIPLAN con base en el PNUD en México, Informe de Desarrollo Humano Municipal 2010-2020: una década de transformaciones locales en México, 2023.

6. ECONOMÍA**EMPLEO, 2020**

Indicador	Valor
Población de 12 años y más	74,081
Población económicamente activa	44,890
PEA ocupada	44,322
Sector primario	27.6%
Sector secundario	16.3%
Sector terciario	55.2%
No especificado	0.9%
PEA desocupada	568
Población no económicamente activa	28,820
Estudiantes	8,893
Quehaceres del hogar	14,740
Jubilados y pensionados	887
Incapacitados permanentes	2,119
Otro tipo	2,181
Tasa de participación económica	60.6%
Tasa de ocupación	98.7%

Fuente: DGPE de la SEFIPLAN con base en el INEGI, Censo de Población y Vivienda, 2020.

AGRICULTURA, 2023

Tres principales cultivos	Superficie sembrada (Hectáreas)	Superficie cosechada (Hectáreas)	Volumen (Toneladas)	Valor (Miles de pesos)
Total	20,444.0	20,409.0	271,400.7	834,246.4
Naranja	13,978.0	13,958.0	223,328.0	666,564.8
Maíz grano	3,540.0	3,540.0	4,776.0	29,103.1
Mandarina	1,292.0	1,290.0	20,640.0	57,792.0

NOTA: El total de superficie sembrada, cosechada y el valor de la producción incluyen el resto de cultivos del municipio.

Fuente: DGPE de la SEFIPLAN con base en la SADER, SIAP, 2024.

GANADERÍA Y AVICULTURA, 2023				
Especie	Volumen de producción en pie (Toneladas)	Valor de producción en pie (Miles de pesos)	Volumen de producción de carne en canal (Toneladas)	Valor de producción de carne en canal (Miles de pesos)
Total	NA	395,327.0	NA	441,454.9
Bovino	8,685.6	334,776.1	4,767.6	375,580.1
Porcino	1,286.9	57,370.2	1,024.2	62,564.8
Ovino	29.1	1,158.4	14.9	1,213.1
Caprino	0.0	0.0	0.0	0.0
Ave a/	47.8	1,476.2	36.2	1,499.6
Guajolotes	11.9	546.0	8.6	597.3

a/ Comprende pollos de engorda, progenitora pesada y reproductora pesada.

Fuente: DGPE de la SEFIPLAN con base en el la SADER, SIAP, 2024.

SUPERFICIE DE LAS UNIDADES DE PRODUCCIÓN AGROPECUARIA ACTIVAS, 2022	
Concepto	Hectáreas
Superficie total a/	68,903
Superficie con uso o vocación agropecuaria	65,069
Superficie con aprovechamiento forestal	0
Superficie sin uso o vocación agropecuaria y sin aprovechamiento forestal	3,835
Resto de superficie b/	2,940
Total de Unidades de Producción	71,840

a/ La diferencia en la suma de los parciales con respecto a la superficie total se debe a los parámetros internos de los programas de Sistemas de Información Geográfica (SIG), así como de los equipos de cómputo utilizados.

b/ El resto de la superficie, está formado por centros de población, caseríos dispersos, caminos, carreteras, puentes, pantanos y cuerpos de agua, entre otros rasgos geográficos.

Fuente: DGPE de la SEFIPLAN con base en el INEGI, Censo Agropecuario, 2022

PROBLEMÁTICA QUE AFECTA EL DESARROLLO DE LAS ACTIVIDADES DE LAS UNIDADES DE PRODUCCIÓN AGROPECUARIA ACTIVAS, 2022	
Problemática	Porcentaje
Altos costos de insumos y servicios	95
Pérdida de fertilidad del suelo	35
Dificultad para la comercialización debido a la existencia de intermediarios	33
Productor(a) de edad avanzada o enfermo(a)	27
Falta de documentación para acreditar la posesión de la tierra	4
Litigio o invasión de la tierra	0
Inseguridad	27
Dificultades para la transportación	30
Dificultades para el almacenamiento	12
Falta de drenaje en los terrenos	9
Escasez de mano de obra	29
Baja de precios o disminución de ventas a causa de la pandemia del COVID-19	60
Otros problemas	5

a/ La suma de los parciales es mayor al 100% debido a que hay unidades de producción que declararon más de uno de los conceptos.

Fuente: DGPE de la SEFIPLAN con base en el INEGI, Censo Agropecuario, 2022

PRINCIPALES CARACTERÍSTICAS DE LAS UNIDADES ECONÓMICAS, 2018

Indicador	Valor
Unidades económicas	2,297
Personal ocupado total	6,710
Personal ocupado dependiente de la razón social total	5,567
Personal ocupado dependiente de la razón social remunerado	2,854
Personal ocupado no dependiente de la razón social	1,143
Total de remuneraciones (miles de pesos)	212,420
Producción bruta total (miles de pesos)	2,433,556
Consumo intermedio (miles de pesos)	975,747
Valor agregado censal bruto (miles de pesos)	1,457,809
Formación bruta de capital fijo (miles de pesos)	33,278
Variación total de existencias (miles de pesos)	46,882
Total de activos fijos (miles de pesos)	1,734,227

Fuente: DGPE de la SEFIPLAN con base en el INEGI, Censos Económicos, 2019.

7. COMUNICACIONES Y TRANSPORTES

RED CARRETERA, 2022

Tipo	Longitud (Kilómetros)
Total en el municipio	160.0
Troncal federal pavimentada	128.4
Alimentadoras estatales pavimentadas	16.7
Alimentadoras estatales revestidas	0.0
Caminos rurales pavimentados	0.0
Caminos rurales revestidos	14.9

NOTA: El total puede no coincidir con el desglose ya que incluye alimentadoras estatales de terracería y caminos rurales de terracería.

Fuente: DGPE de la SEFIPLAN con base en el INEGI, IEGEMC, 2023.

VEHÍCULOS DE MOTOR, 2022

Tipo	Tipo de servicio			Total
	Oficial	Público	Particular	
Automóviles	0	689	11,280	11,969
Camiones de pasajeros	0	27	19	46
Camiones y camionetas para carga	0	77	10,490	10,567
Motocicletas	0	NA	2,134	2,134

Fuente: DGPE de la SEFIPLAN con base en el INEGI, IEGEMC, 2023.

ACCIDENTES DE TRÁNSITO TERRESTRE, 2022

Tipo	Número
Total	20.0
Colisiones	
Con vehículo automotor	13.0
Con motocicleta	4.0
Con peatón	0.0
Con objeto fijo	3.0
Otro a/	0.0

NOTA: Comprende sólo lo registrado en zonas urbanas y suburbanas.
a/ Comprende: colisión con animal, volcadura, caída de pasajero, salida del camino, incendio, colisión con ferrocarril, colisión con ciclista y otro.
Fuente: DGPE de la SEFIPLAN con base en el INEGI, IEGEMC, 2023.

AEROPUERTOS Y AERÓDROMOS, 2022

Concepto	Número
Aeropuertos a/	1
Nacionales	1
Internacionales	0
Aeródromos	0

a/ Comprende los aeropuertos administrados por Aeropuertos y Servicios Auxiliares (ASA), Grupo Aeroportuario de Sureste (ASUR), Gobierno del Estado y Municipal.

Fuente: DGPE de la SEFIPLAN con base en el INEGI, IEGEMC, 2023.

SUSCRIPCIONES A LÍNEAS DE TELEFONÍA FIJA, 2022

Suscripciones	Número
Total	8,723
Residenciales	7,721
No residenciales	1,001

Fuente: DGPE de la SEFIPLAN con base en el INEGI, IEGEMC, 2023.

PUNTOS DE SERVICIO POSTAL, 2022

Concepto	Total
Puntos de servicio postal	1
Personal ocupado	2
Correspondencia expedida (Miles de piezas)	4
Correspondencia recibida (Miles de piezas)	71

NOTA: Existen municipios que reportan oficinas postales sin personal ocupado debido a que se trata de agencias o expendios propiedad de terceros, cuyo personal no pertenece a Correos de México.

Fuente: DGPE de la SEFIPLAN con base en el INEGI, IEGEMC, 2023.

8. FINANZAS PÚBLICAS

EVOLUCIÓN DE LOS INGRESOS EJERCIDOS, 2019-2023 (MILES DE PESOS)

Indicador	2019	2020	2021	2022	2023
Total	325,589	309,795	302,931	40,335	375,013
Impuestos	9,006	8,420	9,933	811	10,456
Predial	4,459	4,417	6,279	521	6,287
Traslado de dominio de bienes inmuebles	893	651	947	57	1,391
Otros a/	3,650	3,347	2,705	233	2,775
Contribuciones de mejoras	3,958	15	4	0	0
Derechos	10,911	9,607	11,486	674	13,378
Productos	837	145	95	196	1,926
Aprovechamientos	4,535	1,608	2,310	14	4,145
Participaciones	69,932	73,534	72,504	22,647	120,946
Participaciones federales	69,932	73,534	72,504	22,647	120,946
Participaciones estatales	NA	NA	NA	NA	NA
Aportaciones federales y estatales	224,314	203,298	204,387	15,912	218,554
Aportaciones del Ramo general 33	176,292	185,446	180,803	13,610	217,131
FISM	111,271	118,588	117,150	10,258	82,125
FORTAMUNDF	65,021	66,858	63,653	3,352	135,006
Recursos federales y estatales reasignados	48,021	17,852	23,584	2,301	1,424
Otros ingresos b/	0	0	0	80	0
Financiamiento	2,096	13,168	2,212	0	5,607
Disponibilidad inicial	0	0	0	0	0

a/ Comprende los impuestos sobre la enajenación de bienes muebles y adquisición de vehículos, adquisición de bienes inmuebles, otros impuestos sobre el patrimonio, producción, el consumo y las transacciones, adicionales, accesorios, y otros Impuestos.

b/ Comprende por cuenta de terceros, y "otros ingresos".

Fuente: DGPE de la SEFIPLAN con base en el INEGI, Estadística de Finanzas Públicas Estatales y Municipales, 2024 (31 de octubre de 2024).

EVOLUCIÓN DE LOS EGRESOS EJERCIDOS, 2019-2023 (MILES DE PESOS)

Indicador	2019	2020	2021	2022	2023
Total	325,589	309,795	302,931	334,464	375,013
Servicios personales	50,662	57,419	52,818	55,213	67,386
Materiales y suministros	31,006	27,098	25,386	21,590	25,640
Servicios generales	48,202	42,358	46,274	45,888	56,675
Transferencias, asignaciones, subsidios y otras ayudas	12,683	15,851	10,772	11,118	18,837
Bienes muebles, inmuebles e intangibles	637	4,462	1,053	16,078	5,846
Inversión pública a/	159,083	141,813	143,567	172,382	193,355
Otros egresos	0	0	0	0	0
Deuda pública	23,316	20,793	23,061	9,780	7,275
Disponibilidad final	0	0	0	2,417	0

a/ Comprende: inversiones financieras y otras provisiones.

Fuente: DGPE de la SEFIPLAN con base en el INEGI, Estadística de Finanzas Públicas Estatales y Municipales, 2024 (31 de octubre de 2024).

SIGLAS Y GLOSARIO

SIGLAS

CEIEG Veracruz	Comité Estatal de Información Estadística y Geográfica del Estado de Veracruz de Ignacio de la Llave.
CM	Cuadernillo Municipal.
CONAPO	Consejo Nacional de Población.
CONEVAL	Consejo Nacional de Evaluación de la Política de Desarrollo Social.
DGPE	Dirección General de Planeación y Evaluación; de la Subsecretaría de Planeación de la SEFIPLAN.
FISM	Fondo de Aportaciones para la Infraestructura Social Municipal.
FORTAMUNDF	Fondo de Aportaciones para el Fortalecimiento de los Municipios.
IEGEMC	Información Estadística y Geográfica de los Estados para México en Cifras.
IMSS	Instituto Mexicano del Seguro Social.
INEGI	Instituto Nacional de Estadística y Geografía.
ISSSTE	Instituto de Seguridad y Servicios Sociales de los Trabajadores del Estado.
NA	No aplicable.
ND	No disponible.
NS	No significativo.
P/	Cifras preliminares.
PEMEX	Petróleos Mexicanos.
PNUD	Programa de las Naciones Unidas para el Desarrollo.
SADER	Secretaría de Agricultura y Desarrollo Rural.
SEDENA	Secretaría de la Defensa Nacional.
SEFIPLAN	Secretaría de Finanzas y Planeación del Gobierno de Veracruz de Ignacio de la Llave.
SEMAR	Secretaría de Marina
SEV	Secretaría de Educación del Gobierno de Veracruz de Ignacio de la Llave.
SIAP	Servicio de Información Agroalimentaria y Pesquera.
SS	Secretaría de Salud del Gobierno del Estado de Veracruz de Ignacio de la Llave.

GLOSARIO

Edad mediana. Medida que divide a la población en dos grupos numericamente iguales de acuerdo a su edad. La mitad de los casos quedan por debajo de la mediana y la mitad por encima.

Índice de deserción. Número de alumnos que abandonan la escuela entre ciclos consecutivos antes de concluir el nivel educativo, por cada cien alumnos matriculados al inicio de cursos del nivel educativo.

Índice de marginación. Medida sintética de cuatro dimensiones y nueve formas (indicadores) de exclusión, que mide a la población que no participa del disfrute de bienes y servicios esenciales para el desarrollo de sus capacidades básicas.

Índice de masculinidad. Relación del número de hombres por cada 100 mujeres.

Índice de reprobación. Número de alumnos que no aprobaron un determinado grado, por cada cien matriculados en el mismo, al final del ciclo escolar.

Índice rezago social. Es una medida ponderada que resumen cuatro indicadores de carencias sociales (educación, salud, servicios básicos y espacios en la vivienda) en un solo índice que tiene como finalidad ordenar a las unidades de observación según sus carencias sociales.

No pobres y no vulnerables: Aquella población cuyo ingreso es superior a la línea de bienestar y que no tiene ninguna de las carencias sociales que se utilizan en la medición de la pobreza.

Pobreza: Una persona se encuentra en situación de pobreza cuando tiene al menos una carencia social (en los seis indicadores de rezago educativo, acceso a servicios de salud, acceso a la seguridad social, calidad y espacios de la vivienda, servicios básicos en la vivienda y acceso a la alimentación) y su ingreso es insuficiente para adquirir los bienes y servicios que requiere para satisfacer sus necesidades alimentarias y no alimentarias.

Población Económicamente Activa (PEA): Es aquella comprende a las personas de 12 años y más que tuvieron vínculo con la actividad económica (población ocupada) o que lo buscaron (población desocupada) en la semana de referencia del Censo 2010.

Pobreza extrema: Una persona se encuentra en situación de pobreza extrema cuando tiene tres o más carencias, de seis posibles, dentro del Índice de Privación Social y que, además, se encuentra por debajo de la línea de bienestar mínimo. Las personas en esta situación disponen de un ingreso tan bajo que, aun si lo dedicase por completo a la adquisición de alimentos, no podría adquirir los nutrientes necesarios para tener una vida sana.

Pobreza moderada: Es aquella persona que siendo pobre, no es pobre extrema. La incidencia de pobreza moderada se obtiene al calcular la diferencia entre la incidencia de la población en pobreza menos la de la población en pobreza extrema.

Tasa de ocupación: Es el porcentaje que representa la población ocupada respecto a la población económicamente activa.

Tasa de participación económica: Es el porcentaje que representa la población económicamente activa respecto a la población de 12 años y más.

Vulnerables por carencias sociales: Aquella población que presenta una o más carencias sociales, pero cuyo ingreso es superior a la línea de bienestar.

Vulnerables por Ingresos: Aquella población que no presenta carencias sociales pero cuyo ingreso es inferior o igual a la línea de bienestar.