



VERACRUZ
GOBIERNO
DEL ESTADO



SEFIPLAN
Secretaría de Finanzas
y Planeación



Comité Estatal de Información
Estadística y Geográfica de Veracruz

Sistema de Información Estadística y Geográfica del Estado
de Veracruz de Ignacio de la Llave (SIEGVER)

CUADERNILLOS MUNICIPALES

Edición 2024

Soteapan

Contenido

	Página
1. Geografía	2
2. Medio Ambiente	3
3. Gobierno	4
4. Demografía	5
5. Desarrollo social	7
6. Economía	11
7. Comunicaciones y transportes	13
8. Finanzas públicas	15
Siglas y Glosario	16

Subsecretaría de Planeación

Dirección General de Planeación y Evaluación



1. GEOGRAFÍA

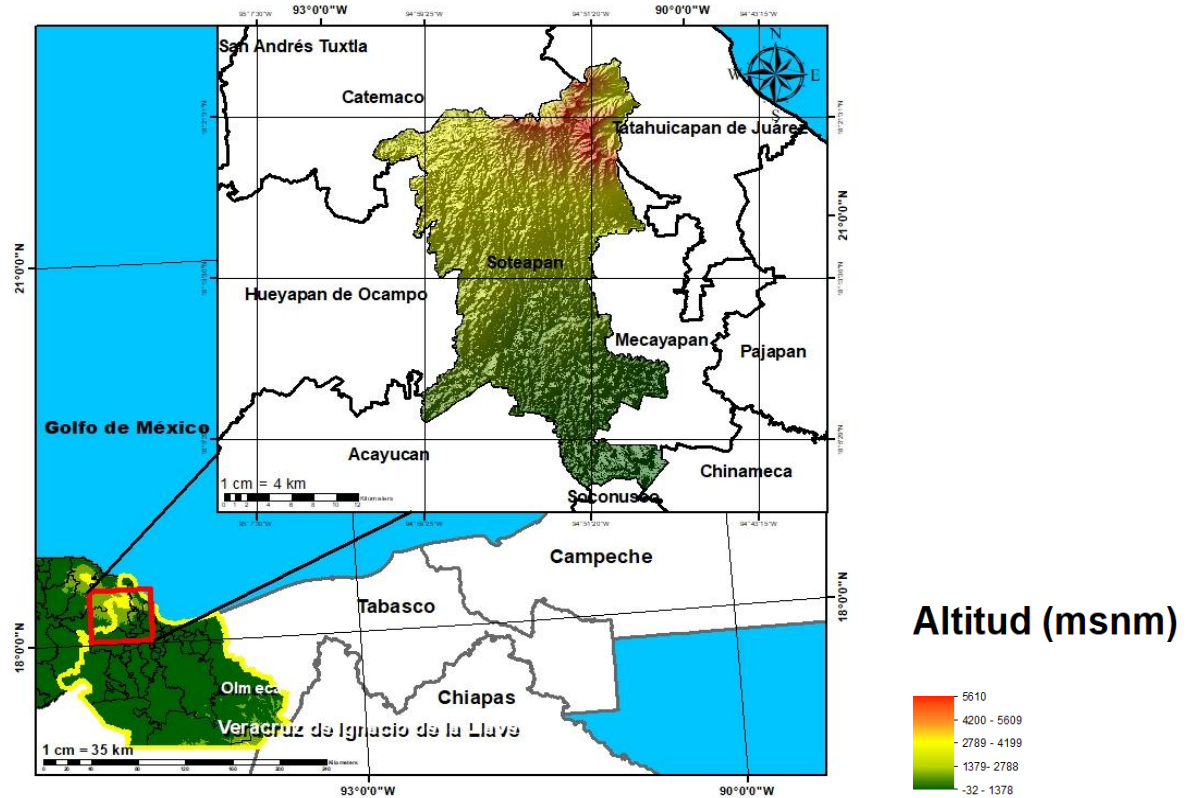

Fuente: DGPE de la SEFIPLAN con base en el INEGI, Marco Geoestadístico, 2021.

UBICACIÓN

Entre los paralelos 18° 03' y 18° 24' de latitud norte; los meridianos 94° 48' y 95° 02' de longitud oeste; altitud entre 100 y 1,700 m.

LÍMITES

Colinda al norte con los municipios Catemaco y Tatahuicapan de Juárez; al este con los municipios de Tatahuicapan de Juárez, Mecayapan y Chinameca; al sur con los municipios de Chinameca, Soconusco y Acayucan; al oeste con los municipios de Acayucan, Hueyapan de Ocampo y Catemaco.

CLIMA

Cálido húmedo con lluvias todo el año (36%), cálido húmedo con abundantes lluvias en verano (28%), cálido subhúmedo con lluvias en verano (21%) y semicálido húmedo con lluvias todo el año (15%).

Rango de temperatura
Rango de precipitación

20 – 26°C
1 900 – 4 600 mm

Fuente: DGPE de la SEFIPLAN con base en el INEGI, Prontuario de Información Geográfica Municipal de los Estados Unidos Mexicanos, 2010.

DATOS GEOGRÁFICOS

Indicador	Valor
Cabecera municipal	Soteapan
Localidades en 2020	66
Urbanas	5
Rurales	61
Superficie	479.8 km ²
Porcentaje del territorio estatal	0.7%
Densidad poblacional en 2020	71.7 hab/km ²

Fuente: DGPE de la SEFIPLAN con base en el INEGI, Censo de Población y Vivienda 2020; e INEGI, Marco Geoestadístico, 2021.

2. MEDIO AMBIENTE

USO DE SUELO Y VEGETACIÓN, 2018

Tipo de superficie	Superficie (Km ²)
Superficie continental	479.8
Agricultura	189.0
Pastizal	0.0
Pastizal CULTIVADO	162.9
Bosque	0.6
Selva	51.2
Matorral xerófilo	0.0
Otros tipos de vegetación	0.0
Vegetación secundaria	69.6
Áreas sin vegetación	0.0
Cuerpos de agua	0.0
Áreas urbanas	6.5

NOTA: La información se elaboró por el INEGI en el periodo de 2017 – 2021 y se derivó con base en la información de la serie VI (2016).

La última actualización en el CM correspondía a 2005 (serie III) de ahí la pertinencia y relevancia de su actualización en la edición 2023.

Fuente: DGPE de la SEFIPLAN con base en el INEGI, Uso del Suelo y Vegetación serie VII, base 2018; e INEGI, Marco Geoestadístico, 2021.

PLANTAS DE TRATAMIENTO DE AGUAS RESIDUALES, 2020 y 2022

Plantas de tratamiento	2020	2022
Total	0	1
En operación	0	1
Fuera de operación	0	0

NA: No aplica debido a que el municipio no contó con el servicio de agua de la red pública.

Fuente: DGPE de la SEFIPLAN con base en el INEGI, Censo Nacional de Gobiernos Municipales y Demarcaciones Territoriales de la Ciudad de México, 2021 y 2023.

PROMEDIO DIARIO DE RESIDUOS SÓLIDOS URBANOS RECOLECTADOS
SEGÚN MÉTODO DE OBTENCIÓN, 2020 y 2022 (Kg)

Residuos recolectados	2020	2022
Total	3,500	4,000
Pesaje	3,500	4,000
Vehículos / capacidad / viajes	0	0
Otro a/	0	0

a/ Incluye: estimaciones con base en estudios, cálculos y otros métodos indirectos.

Fuente: DGPE de la SEFIPLAN con base en el INEGI, Censo Nacional de Gobiernos Municipales y Demarcaciones Territoriales de la Ciudad de México, 2021 y 2023.

3. GOBIERNO

GOBIERNO, 2023

Presidente(a) municipal 2022-2025	Rafael Hernández Hernández
Partido o coalición	Coalición Veracruz Va (PRI)
Dirección municipal	Hidalgo S/N, Zona Centro, C.P. 95900
Teléfono	(924) 219-2096, 219-2229
Página web	0
Distrito electoral local	26 Cosoleacaque
Representante	Dip. Magaly Armenta Oliveros(MORENA)
Distrito electoral federal	XX Cosoleacaque
Representante	XX. Dip. Esteban Bautista Hernández (MORENA)

Fuente: DGPE de la SEFIPLAN con base en la Cámara de Diputados, LXV Legislatura, Listado de Diputados por Estado, 2023; INE, Descriptivo de la Distribución Federal, Veracruz, 2017.

PERSONAL ADSCRITO A LA ADMINISTRACIÓN PÚBLICA MUNICIPAL, SEGÚN RÉGIMEN DE CONTRATACIÓN, 2020 y 2022

Personal adscrito	2020	2022
Total	242	168
Confianza	205	132
Base o sindicalizado	37	36
Eventual	0	0
Honorarios	0	0
Otro	0	0
No especificado	0	0

Fuente: DGPE de la SEFIPLAN con base en el INEGI, Censo Nacional de Gobiernos Municipales y Demarcaciones Territoriales de la Ciudad de México, 2021 y 2023.

ÍNDICE DE CAPACIDADES FUNCIONALES MUNICIPALES (ICFM), 2016 y 2018

Índice	2016	2018
Subíndice		
Capacidades Funcionales Municipales (ICFM)	0.191	0.133
Capacidades para involucrar actores relevantes	0.000	0.000
Capacidades para diagnosticar	0.833	0.150
Capacidades para formular políticas y estrategias	0.000	0.192
Capacidades para presupuestar, gestionar e implementar	0.833	0.200
Capacidades para evaluar	0.200	0.100

NOTA: El Índice de Capacidades Funcionales Municipales (ICFM) es un indicador compuesto que mide el grado de desarrollo de cinco competencias en las administraciones públicas municipales. Cada uno de los rubros define un subíndice que va de 0 a 1, donde el valor más alto significa mejores destrezas.

Fuente: DGPE de la SEFIPLAN con base en el PNUD en México, Informe de Desarrollo Humano Municipal 2010-2020: una década de transformaciones locales en México, 2023.

4. DEMOGRAFÍA

EVOLUCIÓN DE LA POBLACIÓN, 1995-2020

Año	Total	Hombres	Mujeres	Proporción Estatal (%)
2020	34,385	16,531	17,854	0.43
2015	35,155	17,035	18,120	0.43
2010	32,596	15,964	16,632	0.43
2005	28,104	13,703	14,401	0.40
2000	27,486	13,638	13,848	0.40
1995	28,888	14,446	14,442	0.43

Fuente: DGPE de la SEFIPLAN con base en el INEGI: Censos y Conteos de Población y Vivienda, 1995 a 2020. y Encuesta Intercensal, 2015.

TASA DE CRECIMIENTO MEDIA

Periodo	Tasa (%)
2015-2020	-0.44
2010-2015	1.60
2005-2010	3.24
2000-2005	0.39

Fuente: DGPE de la SEFIPLAN, estimaciones con base en el INEGI: Censos y Conteos de Población y Vivienda, 1995 a 2020; y Encuesta Intercensal, 2015.

HABITANTES EN PRINCIPALES LOCALIDADES, 2020

Localidad	Habitantes
Soteapan	5,285
Buena Vista	4,761
Ocozotepec	3,669
Morelos	3,427
Colonia Benito Juárez	3,279
Resto de localidades	13,964

Fuente: DGPE de la SEFIPLAN con base en el INEGI, Censo de Población y Vivienda, 2020.

POBLACIÓN POR TAMAÑO DE LOCALIDAD, 2020

Ámbito	Habitantes
Tamaño	
Rural	13,964
Menos de 500 habitantes	3,714
500 a 2,499 habitantes	10,250
Urbano	20,421
2,500 a 14,999 habitantes	20,421
15,000 y más habitantes	0

Fuente: DGPE de la SEFIPLAN con base en el INEGI, Censo de Población y Vivienda, 2020.

ESTADÍSTICAS VITALES, 2020

Indicador	Valor
Nacimientos	498
Defunciones generales	227
Defunciones infantiles a/	10
Matrimonios	70
Divorcios	0

a/ Se refiere a menores de un año.

Fuente: DGPE de la SEFIPLAN con base en el INEGI, IEGEMC,

RAZÓN DE MASCULINIDAD Y EDAD MEDIANA, 2020

Indicador	Valor
Índice de masculinidad	92.6
Edad mediana (años)	24
Hombres	23
Mujeres	25

Fuente: DGPE de la SEFIPLAN con base en el INEGI, Censo de Población y Vivienda, 2020.

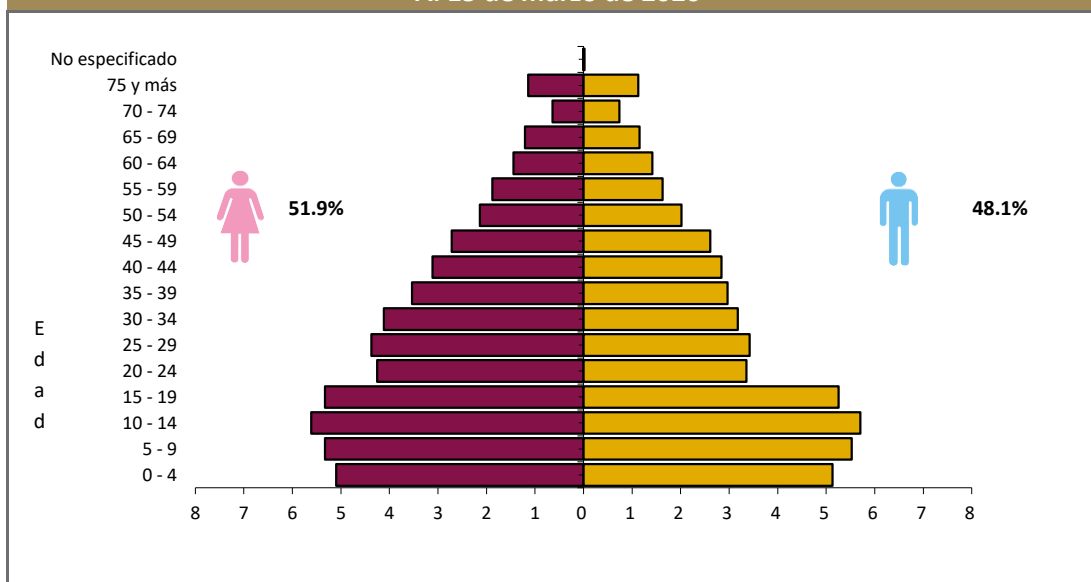
POBLACIÓN POR GRUPO QUINQUENAL DE EDAD SEGÚN SEXO (%)
Al 15 de marzo de 2020

Fuente: DGPE de la SEFIPLAN con base en el INEGI, Censo de Población y Vivienda, 2020.

POBLACIÓN POR GRUPOS DE EDAD, 2020

Grupo de edad	Habitantes
Infantil (0-14 años)	11,138
Joven y adulta (15-64 años)	21,172
Tercera edad (65 años y más)	2,062

NOTA: Excluye a la población que no especificó su edad, por lo que la suma puede no coincidir con el total de población expresado en el cuadro de la evolución de la población.

Fuente: DGPE de la SEFIPLAN con base en el INEGI, Censo de Población y Vivienda, 2020.

POBLACIÓN INDÍGENA, 2020

Indicador	Valor
Población en hogares indígenas a/	30,933
Población de 3 años o más hablante de lengua indígena	
Total	25,848
Hombres	12,356
Mujeres	13,492
Población de 3 años y más que habla lengua indígena	80.11%
Hablantes de lengua indígena que no hablan español	2.12%
Lengua principal	Popoluca

a/ Se refiere a la población en hogares donde el jefe (a) o su cónyuge habla alguna lengua indígena.

Fuente: DGPE de la SEFIPLAN con base en el INEGI, Censo de Población y Vivienda, 2020.

5. DESARROLLO SOCIAL

CARACTERÍSTICAS DEL SECTOR EDUCATIVO, CICLO ESCOLAR 2022-2023

Nivel educativo	Escuelas	Docentes	Grupos	Alumnos		
				Hombres	Mujeres	Total
Total	104	482	483	4,655	4,467	9,122
Educación inicial	1	1	1	7	4	11
Educación especial	0	0	0	0	0	0
Preescolar	32	90	90	699	697	1,396
Primaria	37	230	230	2,287	2,140	4,427
Secundaria	21	106	108	1,029	974	2,003
Profesional técnico	0	0	0	0	0	0
Bachillerato	13	55	54	633	652	1,285
Técnico superior universitario	0	0	0	0	0	0
Normal	0	0	0	0	0	0
Licenciatura Univ. y Tec.	0	0	0	0	0	0
Posgrado Univ. y Tec.	0	0	0	0	0	0
Educación para adultos	0	0	0	0	0	0
Formación para el trabajo	0	0	0	0	0	0

Fuente: DGPE con base en la SEV, Información Estadística del Sistema Educativo Estatal, 2023.

ÍNDICES DE DESERCIÓN Y REPROBACIÓN EN NIVELES SELECCIONADOS, CICLO ESCOLAR 2022-2023 (%)

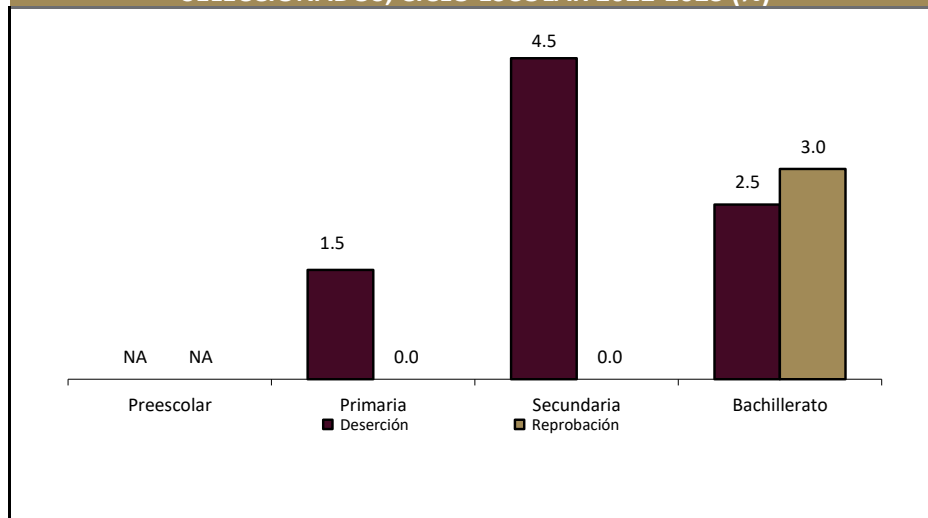

Fuente: DGPE con base en la SEV, Información Estadística del Sistema Educativo Estatal, 2023.

ANALFABETISMO, 2020

Indicador	Valor
Población de 6 a 14 años que sabe leer y escribir	85.9%
Población del 15 años y más	23,234
Población de 15 años y más analfabeta	7,041
Tasa de analfabetismo	30.3%

Fuente: DGPE de la SEFIPLAN con base en el INEGI, Censo Nacional de Población y Vivienda, 2020.

EDUCANDOS ALFABETIZADOS, ALFABETIZADORES Y BIBLIOTECAS PÚBLICAS, 2022

Indicador	Valor
Educandos alfabetizados	5
Alfabetizadores	25
Bibliotecas a/	3

a/ Se refiere a las ubicadas en los centros de educación básica y media superior, y superior.

Fuente: DGPE de la SEFIPLAN con base en el INEGI, IEGEMC, 2023.

COBERTURA ESCOLAR EN NIVELES SELECCIONADOS, CICLO ESCOLAR 2022-2023 (%)

Nivel	Cobertura (%)
Inicial	0.54
Preescolar	65.51
Primaria	99.30
Secundaria	86.67
Profesional Técnico	0.00
Bachillerato	53.72
Superior	0.00

Nota: La cobertura escolar se define como la oferta escolar y el cumplimiento del derecho de los niños y jóvenes a acceder a la enseñanza.

Fuente: DGPE con base en la SEV, Información Estadística del Sistema Educativo Estatal, 2023.

CARACTERÍSTICAS DEL SECTOR SALUD, 2022

Institución	Unidades de consulta externa	Consultas externas otorgadas	Hospitales		Médicos a/
			General	Especialidad	
Total	12	41,487	0	0	19
IMSS	0	0	0	0	0
ISSSTE	ND	ND	ND	ND	ND
PEMEX	0	0	0	0	0
SEDENA	0	0	0	0	0
SEMAR	0	0	0	0	0
IMSS-BIENESTAR	4	19,055	0	0	3
SS	8	22,432	0	0	16

a/ Comprende: médicos generales, especialistas, residentes, pasantes, odontólogos y en otras labores.

Fuente: DGPE de la SEFIPLAN con base en el INEGI, IEGEMC, 2023.

ATENCIÓN MÉDICA, 2022

Indicador	Valor
Médicos por cada 1,000 habitantes ^{a/}	1.8
Población derechohabiente ^{b/}	1,227
Población usuaria de los servicios médicos ^{c/}	50,895
Afiliados al Seguro Popular ^{d/}	ND
Consultas externas otorgadas por el Seguro Popular ^{d/}	654

^{a/} Estimaciones con base en el INEGI, 2020, 2022 y 2023.

^{b/} Se refiere al conjunto de personas que por ley tienen derecho a recibir prestaciones en especie o en dinero por parte de las instituciones de seguridad social. Este grupo comprende a los asegurados directos o cotizantes, pensionados y a los familiares o beneficiarios de ambos.

^{c/} Se refiere al segmento de población derechohabiente y potencial que hace uso de los servicios institucionales de atención médica, al menos una vez durante el año de referencia.

^{d/} Se refiere a los afiliados por la Secretaría de Salubridad y Asistencia (SSA) en el Instituto de Salud para el Bienestar (INSABI) por municipio. Datos referidos a 2021.

Fuente: DGPE de la SEFIPLAN con base en el INEGI, Censo de Población y Vivienda 2020; e INEGI, IEGEMC, 2022 y 2023.

URBANIZACIÓN, 2022

Indicador	Valor
Fuentes de abastecimiento de agua ^{a/}	159
Volumen promedio diario de extracción (miles de metros cúbicos)	12
Plantas potabilizadoras de agua	0
Capacidad instalada (litros por segundo)	0
Volumen suministrado anual de agua potable (millones de metros cúbicos)	0
Sistemas de drenaje y alcantarillado	4
Localidades con el servicio de drenaje y alcantarillado ^{b/}	4

^{a/} Comprende: arroyos, esteros, galerías, lagunas, norias, pozas, presas y ríos.

^{b/} Información referida a la definición de "localidad" utilizada por la fuente que la genera, por lo que no es comparable con la correspondiente a la información censal.

Fuente: DGPE de la SEFIPLAN con base en el INEGI, IEGEMC, 2023.

CARACTERÍSTICAS DE LAS VIVIENDAS, 2020

Indicador	Viviendas	Porcentaje
Viviendas particulares habitadas	9,342	
Con disponibilidad de agua entubada	9,181	98.1
Con disponibilidad de drenaje	8,321	88.9
Con disponibilidad de energía eléctrica	9,173	98.0
Con disponibilidad de sanitario o excusado	8,711	93.0
Con piso de:		
Cemento o firme	7,049	75.3
Tierra	2,067	22.1
Madera, mosaico y otros recubrimientos	221	2.4
Con disposición de bienes y tecnologías de la información y la comunicación		
Automóvil o camioneta	577	6.2
Televisor	6,216	66.4
Refrigerador	3,856	41.2
Lavadora	1,702	18.2
Computadora	321	3.4
Aparato para oír radio	2,792	29.8
Línea telefónica fija	314	3.4
Teléfono celular	5,748	61.4
Internet	1,774	18.9

Fuente: DGPE de la SEFIPLAN con base en el INEGI, Censo de Población y Vivienda, 2020.

POBREZA, 2020

Indicador	Personas	Porcentaje
Población en situación de pobreza	35,051	90.8
Población en situación de pobreza moderada	16,590	43.0
Población en situación de pobreza extrema	18,461	47.8
Población vulnerable por carencia social	3,253	8.4
Población vulnerable por ingreso	97	0.3
Población no pobre y no vulnerable	216	0.6

Fuente: DGPE de la SEFIPLAN con base en el CONEVAL, Medición de pobreza a nivel municipal 2020 y su comparativo con los años 2010 y 2015, 2021.

ÍNDICE DE REZAGO SOCIAL, 2015 y 2020

Concepto	Valor
2015	
Grado de rezago social	Alto
Lugar a nivel estatal	20
2020	
Grado de rezago social	Alto
Lugar a nivel estatal	20

Fuente: DGPE de la SEFIPLAN con base en el CONEVAL, IRS 2015 y 2020, 2021.

MARGINACIÓN, 2020

Concepto	Referencia
Grado de marginación	Muy Alto
Índice de marginación	48.4
Lugar que ocupa en el contexto estatal	19
Lugar que ocupa en el contexto nacional	183
Población analfabeta de 15 años o más	30.3%
Población sin primaria completa de 15 años o más	61.8%
Ocupantes en viviendas sin drenaje ni servicio sanitario exclusivo	5.0%
Ocupantes en viviendas sin energía eléctrica	1.6%
Ocupantes en viviendas sin agua entubada	1.9%
Viviendas con algún nivel de hacinamiento	44.1%
Ocupantes en viviendas con piso de tierra	22.9%
Población en localidades con menos de 5 000 habitantes	84.6%
Población ocupada con ingreso de hasta 2 salarios mínimos	95.5%

Fuente: DGPE de la SEFIPLAN con base en el CONAPO, Índice de Marginación por Entidad Federativa y Municipio, 2020.

ÍNDICE DE DESARROLLO HUMANO (IDH), 2010, 2015 y 2020

Índice	2010	2015	2020
Dimensión			
Índice de Desarrollo Humano	0.547	0.579	0.602
Grado de Desarrollo Humano	Medio	Medio	Medio
Subíndice de Salud	0.705	0.712	0.775
Subíndice de Educación	0.390	0.436	0.450
Subíndice de Ingreso	0.594	0.626	0.627

NOTA: El Índice de Desarrollo Humano es un indicador compuesto que mide el grado de desarrollo de tres dimensiones esenciales para el bienestar humano: la educación, la salud y los ingresos disponibles. Así cada dimensión conforma un subíndice del IDH que van de 0 a 1, dividido en cuatro niveles: Bajo: menos de 0.55, Medio: entre 0.55 y 0.7, Alto: entre 0.7 y 0.8, y Muy Alto: mayor a 0.8.

Fuente: DGPE de la SEFIPLAN con base en el PNUD en México, Informe de Desarrollo Humano Municipal 2010-2020: una década de transformaciones locales en México, 2023.

ÍNDICE DE DESIGUALDAD DE GÉNERO (IDG) MUNICIPAL, 2020

Indicador Componente	Hombres	Mujeres
Índice de Desigualdad Municipal	0.312	
Índice de Empoderamiento	0.427	0.408
Índice de Mercado Laboral	0.798	0.276
Índice de Salud Reproductiva	1.000	0.104

NOTA: El IDG municipal se calcula por medio de tres componentes que buscan caracterizar las diferencias de oportunidades. Cuanto menor sea su valor, menor desigualdad.

Fuente: DGPE de la SEFIPLAN con base en el PNUD en México, Informe de Desarrollo Humano Municipal 2010-2020: una década de transformaciones locales en México, 2023.

6. ECONOMÍA**EMPLEO, 2020**

Indicador	Valor
Población de 12 años y más	25,580
Población económicamente activa	13,349
PEA ocupada	13,172
Sector primario	68.2%
Sector secundario	7.9%
Sector terciario	23.7%
No especificado	0.2%
PEA desocupada	177
Población no económicamente activa	12,175
Estudiantes	3,108
Quehaceres del hogar	7,587
Jubilados y pensionados	51
Incapacitados permanentes	488
Otro tipo	941
Tasa de participación económica	52.2%
Tasa de ocupación	98.7%

Fuente: DGPE de la SEFIPLAN con base en el INEGI, Censo de Población y Vivienda, 2020.

AGRICULTURA, 2023

Tres principales cultivos	Superficie sembrada (Hectáreas)	Superficie cosechada (Hectáreas)	Volumen (Toneladas)	Valor (Miles de pesos)
Total	21,719.0	21,719.0	67,075.5	331,980.1
Maíz grano	17,223.0	17,223.0	51,011.4	239,643.8
Café cereza	2,460.0	2,460.0	6,322.2	53,751.3
Frijol	1,099.0	1,099.0	1,011.1	18,519.1

NOTA: El total de superficie sembrada, cosechada y el valor de la producción incluyen el resto de cultivos del municipio.

Fuente: DGPE de la SEFIPLAN con base en la SADER, SIAP, 2024.

GANADERÍA Y AVICULTURA, 2023				
Especie	Volumen de producción en pie (Toneladas)	Valor de producción en pie (Miles de pesos)	Volumen de producción de carne en canal (Toneladas)	Valor de producción de carne en canal (Miles de pesos)
Total	NA	51,572.9	NA	59,325.9
Bovino	1,218.3	40,093.1	663.3	46,501.7
Porcino	204.3	7,106.8	159.6	8,111.1
Ovino	40.9	1,599.1	20.6	1,697.3
Caprino	0.0	0.0	0.0	0.0
Ave a/	86.5	2,398.4	64.9	2,576.0
Guajolotes	8.0	375.6	5.6	439.7

a/ Comprende pollos de engorda, progenitora pesada y reproductora pesada.

Fuente: DGPE de la SEFIPLAN con base en el la SADER, SIAP, 2024.

SUPERFICIE DE LAS UNIDADES DE PRODUCCIÓN AGROPECUARIA ACTIVAS, 2022	
Concepto	Hectáreas
Superficie total a/	46,313
Superficie con uso o vocación agropecuaria	39,580
Superficie con aprovechamiento forestal	0
Superficie sin uso o vocación agropecuaria y sin aprovechamiento forestal	6,732
Resto de superficie b/	1,675
Total de Unidades de Producción	47,978

a/ La diferencia en la suma de los parciales con respecto a la superficie total se debe a los parámetros internos de los programas de Sistemas de Información Geográfica (SIG), así como de los equipos de cómputo utilizados.

b/ El resto de la superficie, está formado por centros de población, caseríos dispersos, caminos, carreteras, puentes, pantanos y cuerpos de agua, entre otros rasgos geográficos.

Fuente: DGPE de la SEFIPLAN con base en el INEGI, Censo Agropecuario, 2022

PROBLEMÁTICA QUE AFECTA EL DESARROLLO DE LAS ACTIVIDADES DE LAS UNIDADES DE PRODUCCIÓN AGROPECUARIA ACTIVAS, 2022	
Problemática	Porcentaje
Altos costos de insumos y servicios	95
Pérdida de fertilidad del suelo	59
Dificultad para la comercialización debido a la existencia de intermediarios	38
Productor(a) de edad avanzada o enfermo(a)	15
Falta de documentación para acreditar la posesión de la tierra	7
Litigio o invasión de la tierra	0
Inseguridad	19
Dificultades para la transportación	45
Dificultades para el almacenamiento	27
Falta de drenaje en los terrenos	6
Escasez de mano de obra	14
Baja de precios o disminución de ventas a causa de la pandemia del COVID-19	56
Otros problemas	0

a/ La suma de los parciales es mayor al 100% debido a que hay unidades de producción que declararon más de uno de los conceptos.

Fuente: DGPE de la SEFIPLAN con base en el INEGI, Censo Agropecuario, 2022

PRINCIPALES CARACTERÍSTICAS DE LAS UNIDADES ECONÓMICAS, 2018

Indicador	Valor
Unidades económicas	713
Personal ocupado total	1,253
Personal ocupado dependiente de la razón social total	1,240
Personal ocupado dependiente de la razón social remunerado	204
Personal ocupado no dependiente de la razón social	13
Total de remuneraciones (miles de pesos)	9,346
Producción bruta total (miles de pesos)	70,161
Consumo intermedio (miles de pesos)	24,702
Valor agregado censal bruto (miles de pesos)	45,459
Formación bruta de capital fijo (miles de pesos)	460
Variación total de existencias (miles de pesos)	805
Total de activos fijos (miles de pesos)	77,740

Fuente: DGPE de la SEFIPLAN con base en el INEGI, Censos Económicos, 2019.

7. COMUNICACIONES Y TRANSPORTES

RED CARRETERA, 2022

Tipo	Longitud (Kilómetros)
Total en el municipio	182.2
Troncal federal pavimentada	16.9
Alimentadoras estatales pavimentadas	54.6
Alimentadoras estatales revestidas	4.7
Caminos rurales pavimentados	8.6
Caminos rurales revestidos	97.3

NOTA: El total puede no coincidir con el desglose ya que incluye alimentadoras estatales de terracería y caminos rurales de terracería.

Fuente: DGPE de la SEFIPLAN con base en el INEGI, IEGEMC, 2023.

VEHÍCULOS DE MOTOR, 2022

Tipo	Tipo de servicio			Total
	Oficial	Público	Particular	
Automóviles	0	74	537	611
Camiones de pasajeros	0	2	1	3
Camiones y camionetas para carga	0	80	983	1,063
Motocicletas	0	NA	169	169

Fuente: DGPE de la SEFIPLAN con base en el INEGI, IEGEMC, 2023.

ACCIDENTES DE TRÁNSITO TERRESTRE, 2022

Tipo	Número
Total	1.0
Colisiones	
Con vehículo automotor	0.0
Con motocicleta	1.0
Con peatón	0.0
Con objeto fijo	0.0
Otro a/	0.0

NOTA: Comprende sólo lo registrado en zonas urbanas y suburbanas.
a/ Comprende: colisión con animal, volcadura, caída de pasajero, salida del camino, incendio, colisión con ferrocarril, colisión con ciclista y otro.
Fuente: DGPE de la SEFIPLAN con base en el INEGI, IEGEMC, 2023.

AEROPUERTOS Y AERÓDROMOS, 2022

Concepto	Número
Aeropuertos a/	0
Nacionales	0
Internacionales	0
Aeródromos	0

a/ Comprende los aeropuertos administrados por Aeropuertos y Servicios Auxiliares (ASA), Grupo Aeroportuario de Sureste (ASUR), Gobierno del Estado y Municipal.

Fuente: DGPE de la SEFIPLAN con base en el INEGI, IEGEMC, 2023.

SUSCRIPCIONES A LÍNEAS DE TELEFONÍA FIJA, 2022

Suscripciones	Número
Total	19
Residenciales	11
No residenciales	8

Fuente: DGPE de la SEFIPLAN con base en el INEGI, IEGEMC, 2023.

PUNTOS DE SERVICIO POSTAL, 2022

Concepto	Total
Puntos de servicio postal	0
Personal ocupado	0
Correspondencia expedida (Miles de piezas)	0
Correspondencia recibida (Miles de piezas)	0

NOTA: Existen municipios que reportan oficinas postales sin personal ocupado debido a que se trata de agencias o expendios propiedad de terceros, cuyo personal no pertenece a Correos de México.

Fuente: DGPE de la SEFIPLAN con base en el INEGI, IEGEMC, 2023.

8. FINANZAS PÚBLICAS

EVOLUCIÓN DE LOS INGRESOS EJERCIDOS, 2019-2023 (MILES DE PESOS)

Indicador	2019	2020	2021	2022	2023
Total	160,215	144,372	140,242	63,689	187,658
Impuestos	365	320	392	1,590	912
Predial	152	155	196	1,044	530
Traslado de dominio de bienes inmuebles	45	29	85	111	94
Otros a/	167	136	111	429	287
Contribuciones de mejoras	0	0	0	0	0
Derechos	1,253	790	1,326	1,786	712
Productos	59	43	19	68	1,175
Aprovechamientos	1	12	0	10	465
Participaciones	24,202	24,321	23,806	31,119	40,672
Participaciones federales	24,202	24,321	23,806	31,119	40,672
Participaciones estatales	NA	NA	NA	NA	NA
Aportaciones federales y estatales	134,336	117,610	114,699	29,117	143,723
Aportaciones del Ramo general 33	108,849	116,729	114,539	27,570	140,647
FISM	85,142	92,352	90,935	18,884	30,454
FORTAMUNDF	23,707	24,377	23,604	8,686	110,193
Recursos federales y estatales reasignados	25,486	881	160	1,546	3,076
Otros ingresos b/	0	0	0	0	0
Financiamiento	0	1,276	0	0	0
Disponibilidad inicial	0	0	0	0	0

a/ Comprende los impuestos sobre la enajenación de bienes muebles y adquisición de vehículos, adquisición de bienes inmuebles, otros impuestos sobre el patrimonio, producción, el consumo y las transacciones, adicionales, accesorios, y otros Impuestos.

b/ Comprende por cuenta de terceros, y "otros ingresos".

Fuente: DGPE de la SEFIPLAN con base en el INEGI, Estadística de Finanzas Públicas Estatales y Municipales, 2024 (31 de octubre de 2024).

EVOLUCIÓN DE LOS EGRESOS EJERCIDOS, 2019-2023 (MILES DE PESOS)

Indicador	2019	2020	2021	2022	2023
Total	160,215	144,372	140,242	151,316	187,658
Servicios personales	22,057	23,495	22,738	31,997	37,263
Materiales y suministros	5,196	5,197	5,084	5,976	4,208
Servicios generales	15,939	13,818	12,245	13,226	22,004
Transferencias, asignaciones, subsidios y otras ayudas	879	1,528	914	397	912
Bienes muebles, inmuebles e intangibles	895	410	318	907	3,409
Inversión pública a/	109,003	91,088	92,830	98,061	111,552
Otros egresos	0	0	0	0	0
Deuda pública	4,363	8,836	5,872	387	4,876
Disponibilidad final	1,882	0	240	365	3,433

a/ Comprende: inversiones financieras y otras provisiones.

Fuente: DGPE de la SEFIPLAN con base en el INEGI, Estadística de Finanzas Públicas Estatales y Municipales, 2024 (31 de octubre de 2024).

SIGLAS Y GLOSARIO

SIGLAS

CEIEG Veracruz	Comité Estatal de Información Estadística y Geográfica del Estado de Veracruz de Ignacio de la Llave.
CM	Cuadernillo Municipal.
CONAPO	Consejo Nacional de Población.
CONEVAL	Consejo Nacional de Evaluación de la Política de Desarrollo Social.
DGPE	Dirección General de Planeación y Evaluación; de la Subsecretaría de Planeación de la SEFIPLAN.
FISM	Fondo de Aportaciones para la Infraestructura Social Municipal.
FORTAMUNDF	Fondo de Aportaciones para el Fortalecimiento de los Municipios.
IEGEMC	Información Estadística y Geográfica de los Estados para México en Cifras.
IMSS	Instituto Mexicano del Seguro Social.
INEGI	Instituto Nacional de Estadística y Geografía.
ISSSTE	Instituto de Seguridad y Servicios Sociales de los Trabajadores del Estado.
NA	No aplicable.
ND	No disponible.
NS	No significativo.
P/	Cifras preliminares.
PEMEX	Petróleos Mexicanos.
PNUD	Programa de las Naciones Unidas para el Desarrollo.
SADER	Secretaría de Agricultura y Desarrollo Rural.
SEDENA	Secretaría de la Defensa Nacional.
SEFIPLAN	Secretaría de Finanzas y Planeación del Gobierno de Veracruz de Ignacio de la Llave.
SEMAR	Secretaría de Marina
SEV	Secretaría de Educación del Gobierno de Veracruz de Ignacio de la Llave.
SIAP	Servicio de Información Agroalimentaria y Pesquera.
SS	Secretaría de Salud del Gobierno del Estado de Veracruz de Ignacio de la Llave.

GLOSARIO

Edad mediana. Medida que divide a la población en dos grupos numericamente iguales de acuerdo a su edad. La mitad de los casos quedan por debajo de la mediana y la mitad por encima.

Índice de deserción. Número de alumnos que abandonan la escuela entre ciclos consecutivos antes de concluir el nivel educativo, por cada cien alumnos matriculados al inicio de cursos del nivel educativo.

Índice de marginación. Medida sintética de cuatro dimensiones y nueve formas (indicadores) de exclusión, que mide a la población que no participa del disfrute de bienes y servicios esenciales para el desarrollo de sus capacidades básicas.

Índice de masculinidad. Relación del número de hombres por cada 100 mujeres.

Índice de reprobación. Número de alumnos que no aprobaron un determinado grado, por cada cien matriculados en el mismo, al final del ciclo escolar.

Índice rezago social. Es una medida ponderada que resumen cuatro indicadores de carencias sociales (educación, salud, servicios básicos y espacios en la vivienda) en un solo índice que tiene como finalidad ordenar a las unidades de observación según sus carencias sociales.

No pobres y no vulnerables: Aquella población cuyo ingreso es superior a la línea de bienestar y que no tiene ninguna de las carencias sociales que se utilizan en la medición de la pobreza.

Pobreza: Una persona se encuentra en situación de pobreza cuando tiene al menos una carencia social (en los seis indicadores de rezago educativo, acceso a servicios de salud, acceso a la seguridad social, calidad y espacios de la vivienda, servicios básicos en la vivienda y acceso a la alimentación) y su ingreso es insuficiente para adquirir los bienes y servicios que requiere para satisfacer sus necesidades alimentarias y no alimentarias.

Población Económicamente Activa (PEA): Es aquella comprende a las personas de 12 años y más que tuvieron vínculo con la actividad económica (población ocupada) o que lo buscaron (población desocupada) en la semana de referencia del Censo 2010.

Pobreza extrema: Una persona se encuentra en situación de pobreza extrema cuando tiene tres o más carencias, de seis posibles, dentro del Índice de Privación Social y que, además, se encuentra por debajo de la línea de bienestar mínimo. Las personas en esta situación disponen de un ingreso tan bajo que, aun si lo dedicase por completo a la adquisición de alimentos, no podría adquirir los nutrientes necesarios para tener una vida sana.

Pobreza moderada: Es aquella persona que siendo pobre, no es pobre extrema. La incidencia de pobreza moderada se obtiene al calcular la diferencia entre la incidencia de la población en pobreza menos la de la población en pobreza extrema.

Tasa de ocupación: Es el porcentaje que representa la población ocupada respecto a la población económicamente activa.

Tasa de participación económica: Es el porcentaje que representa la población económicamente activa respecto a la población de 12 años y más.

Vulnerables por carencias sociales: Aquella población que presenta una o más carencias sociales, pero cuyo ingreso es superior a la línea de bienestar.

Vulnerables por Ingresos: Aquella población que no presenta carencias sociales pero cuyo ingreso es inferior o igual a la línea de bienestar.