



VERACRUZ
GOBIERNO
DEL ESTADO



SEFIPLAN
Secretaría de Finanzas
y Planeación



Comité Estatal de Información
Estadística y Geográfica de Veracruz

Sistema de Información Estadística y Geográfica del Estado
de Veracruz de Ignacio de la Llave (SIEGVER)

CUADERNILLOS MUNICIPALES

Edición 2024

San Juan Evangelista

Contenido

	Página
1. Geografía	2
2. Medio Ambiente	3
3. Gobierno	4
4. Demografía	5
5. Desarrollo social	7
6. Economía	11
7. Comunicaciones y transportes	13
8. Finanzas públicas	15
Siglas y Glosario	16

Subsecretaría de Planeación

Dirección General de Planeación y Evaluación



1. GEOGRAFÍA

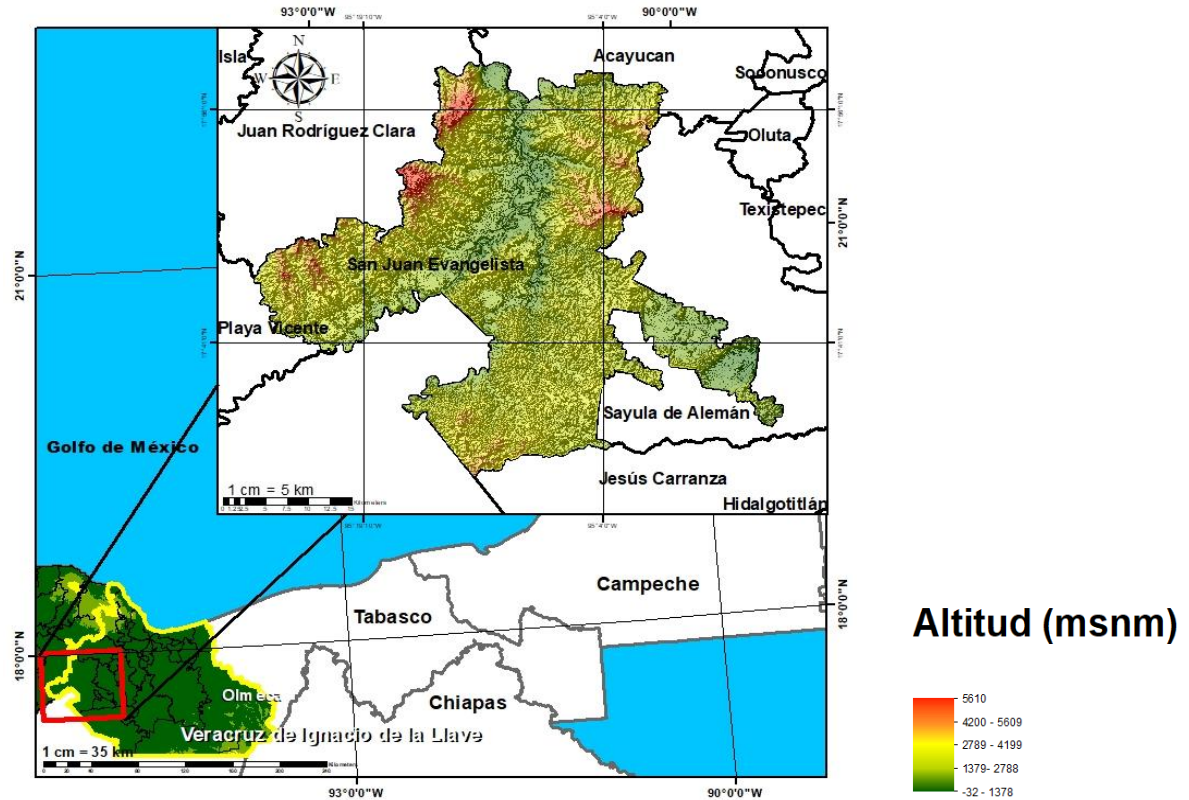

Fuente: DGPE de la SEFIPLAN con base en el INEGI, Marco Geoestadístico, 2021.

UBICACIÓN

Entre los paralelos 17° 32' y 17° 59' de latitud norte; los meridianos 94° 53' y 95° 26' de longitud oeste; altitud entre 10 y 160 m.

LÍMITES

Colinda al norte con los municipios de Juan Rodríguez Clara, Acayucan y Sayula de Alemán; al este con el municipio de Sayula de Alemán; al sur con los municipios de Sayula de Alemán, Jesús Carranza y el estado de Oaxaca; al oeste con el estado de Oaxaca y los municipios de Playa Vicente y Juan Rodríguez Clara.

CLIMA

Cálido subhúmedo con lluvias en verano, de mayor humedad (91%), cálido subhúmedo con lluvias en verano, de humedad media (8%) y cálido húmedo con abundantes lluvias en verano (1%).

Rango de temperatura

24 – 28°C

Rango de precipitación

1 400 – 1 600 mm

Fuente: DGPE de la SEFIPLAN con base en el INEGI, Prontuario de Información Geográfica Municipal de los Estados Unidos Mexicanos, 2010.

DATOS GEOGRÁFICOS

Indicador	Valor
Cabecera municipal	San Juan Evangelista
Localidades en 2020	245
Urbanas	2
Rurales	243
Superficie	1,261.7 km ²
Porcentaje del territorio estatal	1.8%
Densidad poblacional en 2020	25.9 hab/km ²

Fuente: DGPE de la SEFIPLAN con base en el INEGI, Censo de Población y Vivienda 2020; e INEGI, Marco Geoestadístico, 2021.

2. MEDIO AMBIENTE

USO DE SUELO Y VEGETACIÓN, 2018

Tipo de superficie	Superficie (Km ²)
Superficie continental	1,261.7
Agricultura	241.7
Pastizal	0.0
Pastizal CULTIVADO	698.9
Bosque	0.0
Selva	0.0
Matorral xerófilo	0.0
Otros tipos de vegetación	0.0
Vegetación secundaria	287.3
Áreas sin vegetación	8.6
Cuerpos de agua	16.2
Áreas urbanas	9.0

NOTA: La información se elaboró por el INEGI en el periodo de 2017 – 2021 y se derivó con base en la información de la serie VI (2016).

La última actualización en el CM correspondía a 2005 (serie III) de ahí la pertinencia y relevancia de su actualización en la edición 2023.

Fuente: DGPE de la SEFIPLAN con base en el INEGI, Uso del Suelo y Vegetación serie VII, base 2018; e INEGI, Marco Geoestadístico, 2021.

PLANTAS DE TRATAMIENTO DE AGUAS RESIDUALES, 2020 y 2022

Plantas de tratamiento	2020	2022
Total	2	2
En operación	2	0
Fuera de operación	0	2

NA: No aplica debido a que el municipio no contó con el servicio de agua de la red pública.

Fuente: DGPE de la SEFIPLAN con base en el INEGI, Censo Nacional de Gobiernos Municipales y Demarcaciones Territoriales de la Ciudad de México, 2021 y 2023.

PROMEDIO DIARIO DE RESIDUOS SÓLIDOS URBANOS RECOLECTADOS
SEGÚN MÉTODO DE OBTENCIÓN, 2020 y 2022 (Kg)

Residuos recolectados	2020	2022
Total	20,000	4,000
Pesaje	0	0
Vehículos / capacidad / viajes	20,000	4,000
Otro a/	0	0

a/ Incluye: estimaciones con base en estudios, cálculos y otros métodos indirectos.

Fuente: DGPE de la SEFIPLAN con base en el INEGI, Censo Nacional de Gobiernos Municipales y Demarcaciones Territoriales de la Ciudad de México, 2021 y 2023.

3. GOBIERNO

GOBIERNO, 2023

Presidente(a) municipal 2022-2025	Justino Guillén Lagunes
Partido o coalición	Coalición Juntos Haremos Historia en Veracruz (PVEM)
Dirección municipal	Rébsamen No. 1, Zona Centro, C.P. 96120
Teléfono	(924) 241-0069, 241-0423
Página web	www.sanjuanevangelista.gob.mx
Distrito electoral local	27 Acayucan
Representante	Dip. Marco Antonio Martínez Amador (MORENA)
Distrito electoral federal	XIV Minatitlán
Representante	XIV. Dip. Rosalba Valencia Cruz (MORENA)

Fuente: DGPE de la SEFIPLAN con base en la Cámara de Diputados, LXV Legislatura, Listado de Diputados por Estado, 2023; INE, Descriptivo de la Distribución Federal, Veracruz, 2017.

PERSONAL ADSCRITO A LA ADMINISTRACIÓN PÚBLICA MUNICIPAL, SEGÚN RÉGIMEN DE CONTRATACIÓN, 2020 y 2022

Personal adscrito	2020	2022
Total	203	217
Confianza	170	183
Base o sindicalizado	33	34
Eventual	0	0
Honorarios	0	0
Otro	0	0
No especificado	0	0

Fuente: DGPE de la SEFIPLAN con base en el INEGI, Censo Nacional de Gobiernos Municipales y Demarcaciones Territoriales de la Ciudad de México, 2021 y 2023.

ÍNDICE DE CAPACIDADES FUNCIONALES MUNICIPALES (ICFM), 2016 y 2018

Índice	2016	2018
Subíndice		
Capacidades Funcionales Municipales (ICFM)	0.038	0.309
Capacidades para involucrar actores relevantes	0.000	0.100
Capacidades para diagnosticar	0.000	0.100
Capacidades para formular políticas y estrategias	0.000	0.908
Capacidades para presupuestar, gestionar e implementar	0.000	0.298
Capacidades para evaluar	0.200	0.200

NOTA: El Índice de Capacidades Funcionales Municipales (ICFM) es un indicador compuesto que mide el grado de desarrollo de cinco competencias en las administraciones públicas municipales. Cada uno de los rubros define un subíndice que va de 0 a 1, donde el valor más alto significa mejores destrezas.

Fuente: DGPE de la SEFIPLAN con base en el PNUD en México, Informe de Desarrollo Humano Municipal 2010-2020: una década de transformaciones locales en México, 2023.

4. DEMOGRAFÍA

EVOLUCIÓN DE LA POBLACIÓN, 1995-2020

Año	Total	Hombres	Mujeres	Proporción Estatal (%)
2020	32,631	15,998	16,633	0.40
2015	33,929	16,496	17,433	0.42
2010	33,435	16,442	16,993	0.44
2005	30,826	15,025	15,801	0.43
2000	32,645	16,085	16,560	0.47
1995	33,580	17,053	16,527	0.50

Fuente: DGPE de la SEFIPLAN con base en el INEGI: Censos y Conteos de Población y Vivienda, 1995 a 2020. y Encuesta Intercensal, 2015.

TASA DE CRECIMIENTO MEDIA

Periodo	Tasa (%)
2015-2020	-0.78
2010-2015	0.31
2005-2010	1.76
2000-2005	-1.01

Fuente: DGPE de la SEFIPLAN, estimaciones con base en el INEGI: Censos y Conteos de Población y Vivienda, 1995 a 2020; y Encuesta Intercensal, 2015.

HABITANTES EN PRINCIPALES LOCALIDADES, 2020

Localidad	Habitantes
San Juan Evangelista	3,942
Estación Juanita	3,605
La Cerquilla	2,414
Achotal	1,280
Vista Hermosa	1,040
Resto de localidades	20,350

Fuente: DGPE de la SEFIPLAN con base en el INEGI, Censo de Población y Vivienda, 2020.

POBLACIÓN POR TAMAÑO DE LOCALIDAD, 2020

Ámbito	Habitantes
Tamaño	
Rural	25,084
Menos de 500 habitantes	12,093
500 a 2,499 habitantes	12,991
Urbano	7,547
2,500 a 14,999 habitantes	7,547
15,000 y más habitantes	0

Fuente: DGPE de la SEFIPLAN con base en el INEGI, Censo de Población y Vivienda, 2020.

ESTADÍSTICAS VITALES, 2020

Indicador	Valor
Nacimientos	384
Defunciones generales	305
Defunciones infantiles a/	ND
Matrimonios	87
Divorcios	6

a/ Se refiere a menores de un año.

Fuente: DGPE de la SEFIPLAN con base en el INEGI, IEGEMC,

RAZÓN DE MASCULINIDAD Y EDAD MEDIANA, 2020

Indicador	Valor
Índice de masculinidad	96.2
Edad mediana (años)	31
Hombres	31
Mujeres	32

Fuente: DGPE de la SEFIPLAN con base en el INEGI, Censo de Población y Vivienda, 2020.

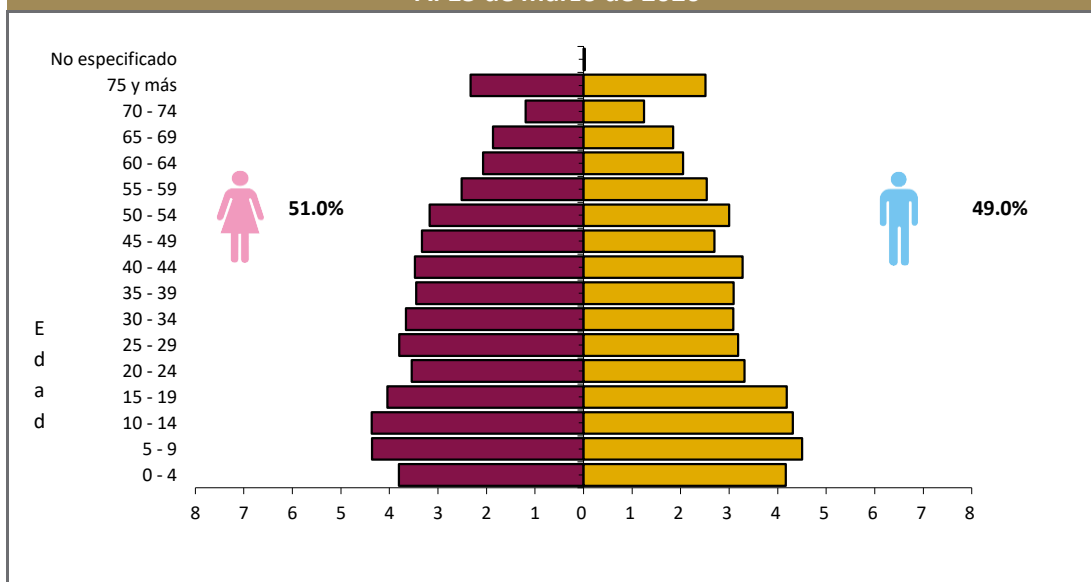
POBLACIÓN POR GRUPO QUINQUENAL DE EDAD SEGÚN SEXO (%)
Al 15 de marzo de 2020

Fuente: DGPE de la SEFIPLAN con base en el INEGI, Censo de Población y Vivienda, 2020.

POBLACIÓN POR GRUPOS DE EDAD, 2020

Grupo de edad	Habitantes
Infantil (0-14 años)	8,322
Joven y adulta (15-64 años)	20,707
Tercera edad (65 años y más)	3,585

NOTA: Excluye a la población que no especificó su edad, por lo que la suma puede no coincidir con el total de población expresado en el cuadro de la evolución de la población.

Fuente: DGPE de la SEFIPLAN con base en el INEGI, Censo de Población y Vivienda, 2020.

POBLACIÓN INDÍGENA, 2020

Indicador	Valor
Población en hogares indígenas a/	592
Población de 3 años o más hablante de lengua indígena	
Total	232
Hombres	110
Mujeres	122
Población de 3 años y más que habla lengua indígena	0.75%
Hablantes de lengua indígena que no hablan español	2.16%
Lengua principal	Lenguas chinantecas

a/ Se refiere a la población en hogares donde el jefe (a) o su cónyuge habla alguna lengua indígena.

Fuente: DGPE de la SEFIPLAN con base en el INEGI, Censo de Población y Vivienda, 2020.

5. DESARROLLO SOCIAL

CARACTERÍSTICAS DEL SECTOR EDUCATIVO, CICLO ESCOLAR 2022-2023

Nivel educativo	Escuelas	Docentes	Grupos	Alumnos		
				Hombres	Mujeres	Total
Total	163	415	413	3,356	3,305	6,661
Educación inicial	0	0	0	0	0	0
Educación especial	0	0	0	0	0	0
Preescolar	55	73	73	474	429	903
Primaria	64	200	200	1,798	1,583	3,381
Secundaria	34	103	106	660	663	1,323
Profesional técnico	0	0	0	0	0	0
Bachillerato	9	31	34	299	355	654
Técnico superior universitario	0	0	0	0	0	0
Normal	0	0	0	0	0	0
Licenciatura Univ. y Tec.	0	0	0	0	0	0
Posgrado Univ. y Tec.	0	0	0	0	0	0
Educación para adultos	1	8	0	125	275	400
Formación para el trabajo	0	0	0	0	0	0

Fuente: DGPE con base en la SEV, Información Estadística del Sistema Educativo Estatal, 2023.

ÍNDICES DE DESERCIÓN Y REPROBACIÓN EN NIVELES SELECCIONADOS, CICLO ESCOLAR 2022-2023 (%)

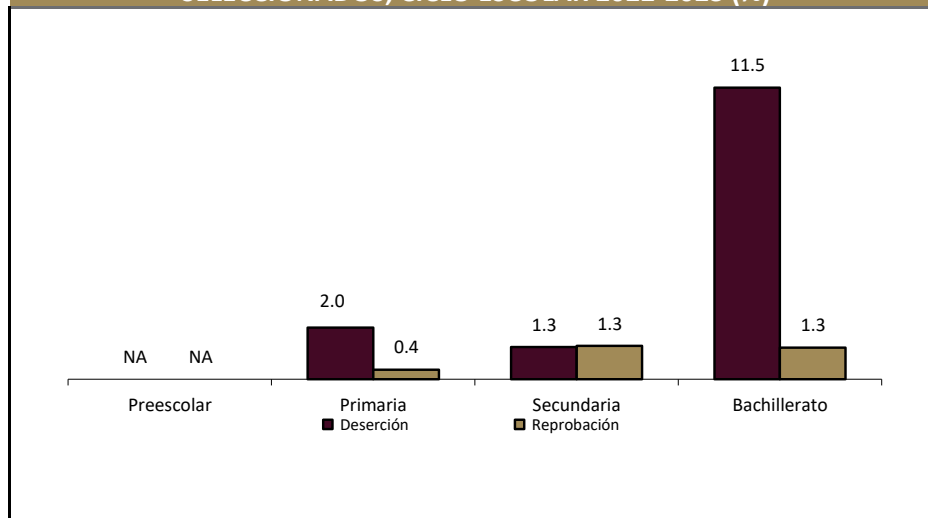

Fuente: DGPE con base en la SEV, Información Estadística del Sistema Educativo Estatal, 2023.

ANALFABETISMO, 2020

Indicador	Valor
Población de 6 a 14 años que sabe leer y escribir	84.2%
Población del 15 años y más	24,292
Población de 15 años y más analfabeta	3,104
Tasa de analfabetismo	12.8%

Fuente: DGPE de la SEFIPLAN con base en el INEGI, Censo Nacional de Población y Vivienda, 2020.

EDUCANDOS ALFABETIZADOS, ALFABETIZADORES Y BIBLIOTECAS PÚBLICAS, 2022

Indicador	Valor
Educandos alfabetizados	3
Alfabetizadores	17
Bibliotecas a/	3

a/ Se refiere a las ubicadas en los centros de educación básica y media superior, y superior.

Fuente: DGPE de la SEFIPLAN con base en el INEGI, IEGEMC, 2023.

COBERTURA ESCOLAR EN NIVELES SELECCIONADOS, CICLO ESCOLAR 2022-2023 (%)

Nivel	Cobertura (%)
Inicial	0.00
Preescolar	54.27
Primaria	101.17
Secundaria	77.96
Profesional Técnico	0.00
Bachillerato	39.33
Superior	0.00

Nota: La cobertura escolar se define como la oferta escolar y el cumplimiento del derecho de los niños y jóvenes a acceder a la enseñanza.

Fuente: DGPE con base en la SEV, Información Estadística del Sistema Educativo Estatal, 2023.

CARACTERÍSTICAS DEL SECTOR SALUD, 2022

Institución	Unidades de consulta externa	Consultas externas otorgadas	Hospitales		Médicos a/
			General	Especialidad	
Total	8	17,793	0	0	10
IMSS	0	0	0	0	0
ISSSTE	ND	ND	ND	ND	ND
PEMEX	0	0	0	0	0
SEDENA	0	0	0	0	0
SEMAR	0	0	0	0	0
IMSS-BIENESTAR	3	16,653	0	0	3
SS	5	1,140	0	0	7

a/ Comprende: médicos generales, especialistas, residentes, pasantes, odontólogos y en otras labores.

Fuente: DGPE de la SEFIPLAN con base en el INEGI, IEGEMC, 2023.

ATENCIÓN MÉDICA, 2022

Indicador	Valor
Médicos por cada 1,000 habitantes a/	3.3
Población derechohabiente b/	677
Población usuaria de los servicios médicos c/	37,383
Afiliados al Seguro Popular d/	ND
Consultas externas otorgadas por el Seguro Popular d/	3,328

a/ Estimaciones con base en el INEGI, 2020, 2022 y 2023.

d/ Se refiere al conjunto de personas que por ley tienen derecho a recibir prestaciones en especie o en dinero por parte de las instituciones de seguridad social. Este grupo comprende a los asegurados directos o cotizantes, pensionados y a los familiares o beneficiarios de ambos.

c/ Se refiere al segmento de población derechohabiente y potencial que hace uso de los servicios institucionales de atención médica, al menos una vez durante el año de referencia.

d/ Se refiere a los afiliados por la Secretaría de Salubridad y Asistencia (SSA) en el Instituto de Salud para el Bienestar (INSABI) por municipio. Datos referidos a 2021.

Fuente: DGPE de la SEFIPLAN con base en el INEGI, Censo de Población y Vivienda 2020; e INEGI, IEGEMC, 2022 y 2023.

URBANIZACIÓN, 2022

Indicador	Valor
Fuentes de abastecimiento de agua a/	1,192
Volumen promedio diario de extracción (miles de metros cúbicos)	5
Plantas potabilizadoras de agua	0
Capacidad instalada (litros por segundo)	0
Volumen suministrado anual de agua potable (millones de metros cúbicos)	0
Sistemas de drenaje y alcantarillado	6
Localidades con el servicio de drenaje y alcantarillado b/	15

a/ Comprende: arroyos, esteros, galerías, lagunas, norias, pozas, presas y ríos.

b/ Información referida a la definición de "localidad" utilizada por la fuente que la genera, por lo que no es comparable con la correspondiente a la información censal.

Fuente: DGPE de la SEFIPLAN con base en el INEGI, IEGEMC, 2023.

CARACTERÍSTICAS DE LAS VIVIENDAS, 2020

Indicador	Viviendas	Porcentaje
Viviendas particulares habitadas	9,499	
Con disponibilidad de agua entubada	8,397	88.2
Con disponibilidad de drenaje	8,094	83.2
Con disponibilidad de energía eléctrica	9,488	97.5
Con disponibilidad de sanitario o excusado	9,487	97.5
Con piso de:		
Cemento o firme	8,294	87.1
Tierra	386	4.1
Madera, mosaico y otros recubrimientos	813	8.5
Con disposición de bienes y tecnologías de la información y la comunicación		
Automóvil o camioneta	2,033	21.4
Televisor	7,720	81.1
Refrigerador	7,936	83.4
Lavadora	5,826	61.2
Computadora	845	8.9
Aparato para oír radio	5,273	55.4
Línea telefónica fija	1,772	18.6
Teléfono celular	7,128	74.9
Internet	1,625	17.1

Fuente: DGPE de la SEFIPLAN con base en el INEGI, Censo de Población y Vivienda, 2020.

POBREZA, 2020

Indicador	Personas	Porcentaje
Población en situación de pobreza	25,701	69.1
Población en situación de pobreza moderada	20,303	54.5
Población en situación de pobreza extrema	5,398	14.5
Población vulnerable por carencia social	10,042	27.0
Población vulnerable por ingreso	581	1.6
Población no pobre y no vulnerable	897	2.4

Fuente: DGPE de la SEFIPLAN con base en el CONEVAL, Medición de pobreza a nivel municipal 2020 y su comparativo con los años 2010 y 2015, 2021.

ÍNDICE DE REZAGO SOCIAL, 2015 y 2020

Concepto	Valor
2015	
Grado de rezago social	Medio
Lugar a nivel estatal	113
2020	
Grado de rezago social	Bajo
Lugar a nivel estatal	107

Fuente: DGPE de la SEFIPLAN con base en el CONEVAL, IRS 2015 y 2020, 2021.

MARGINACIÓN, 2020

Concepto	Referencia
Grado de marginación	Medio
Índice de marginación	52.7
Lugar que ocupa en el contexto estatal	88
Lugar que ocupa en el contexto nacional	805
Población analfabeta de 15 años o más	12.8%
Población sin primaria completa de 15 años o más	57.0%
Ocupantes en viviendas sin drenaje ni servicio sanitario exclusivo	2.8%
Ocupantes en viviendas sin energía eléctrica	2.0%
Ocupantes en viviendas sin agua entubada	11.1%
Viviendas con algún nivel de hacinamiento	22.0%
Ocupantes en viviendas con piso de tierra	3.6%
Población en localidades con menos de 5 000 habitantes	100.0%
Población ocupada con ingreso de hasta 2 salarios mínimos	85.3%

Fuente: DGPE de la SEFIPLAN con base en el CONAPO, Índice de Marginación por Entidad Federativa y Municipio, 2020.

ÍNDICE DE DESARROLLO HUMANO (IDH), 2010, 2015 y 2020

Índice	2010	2015	2020
Dimensión			
Índice de Desarrollo Humano	0.624	0.638	0.678
Grado de Desarrollo Humano	Medio	Medio	Medio
Subíndice de Salud	0.795	0.749	0.884
Subíndice de Educación	0.472	0.508	0.528
Subíndice de Ingreso	0.648	0.684	0.667

NOTA: El Índice de Desarrollo Humano es un indicador compuesto que mide el grado de desarrollo de tres dimensiones esenciales para el bienestar humano: la educación, la salud y los ingresos disponibles. Así cada dimensión conforma un subíndice del IDH que van de 0 a 1, dividido en cuatro niveles: Bajo: menos de 0.55, Medio: entre 0.55 y 0.7, Alto: entre 0.7 y 0.8, y Muy Alto: mayor a 0.8.

Fuente: DGPE de la SEFIPLAN con base en el PNUD en México, Informe de Desarrollo Humano Municipal 2010-2020: una década de transformaciones locales en México, 2023.

ÍNDICE DE DESIGUALDAD DE GÉNERO (IDG) MUNICIPAL, 2020

Indicador Componente	Hombres	Mujeres
Índice de Desigualdad Municipal	0.351	
Índice de Empoderamiento	0.490	0.407
Índice de Mercado Laboral	0.807	0.342
Índice de Salud Reproductiva	1.000	0.074

NOTA: El IDG municipal se calcula por medio de tres componentes que buscan caracterizar las diferencias de oportunidades. Cuanto menor sea su valor, menor desigualdad.

Fuente: DGPE de la SEFIPLAN con base en el PNUD en México, Informe de Desarrollo Humano Municipal 2010-2020: una década de transformaciones locales en México, 2023.

6. ECONOMÍA**EMPLEO, 2020**

Indicador	Valor
Población de 12 años y más	26,015
Población económicamente activa	14,755
PEA ocupada	14,610
Sector primario	47.0%
Sector secundario	13.5%
Sector terciario	39.1%
No especificado	0.4%
PEA desocupada	145
Población no económicamente activa	11,059
Estudiantes	2,278
Quehaceres del hogar	7,014
Jubilados y pensionados	100
Incapacitados permanentes	875
Otro tipo	792
Tasa de participación económica	56.7%
Tasa de ocupación	99.0%

Fuente: DGPE de la SEFIPLAN con base en el INEGI, Censo de Población y Vivienda, 2020.

AGRICULTURA, 2023

Tres principales cultivos	Superficie sembrada (Hectáreas)	Superficie cosechada (Hectáreas)	Volumen (Toneladas)	Valor (Miles de pesos)
Total	12,819.5	12,819.5	140,094.7	674,531.3
Maíz grano	9,331.5	9,331.5	25,890.0	121,481.0
Piña	1,836.0	1,836.0	100,793.2	498,106.5
Sandía	829.0	829.0	8,969.8	39,531.9

NOTA: El total de superficie sembrada, cosechada y el valor de la producción incluyen el resto de cultivos del municipio.

Fuente: DGPE de la SEFIPLAN con base en la SADER, SIAP, 2024.

GANADERÍA Y AVICULTURA, 2023				
Especie	Volumen de producción en pie (Toneladas)	Valor de producción en pie (Miles de pesos)	Volumen de producción de carne en canal (Toneladas)	Valor de producción de carne en canal (Miles de pesos)
Total	NA	948,393.4	NA	1,087,365.5
Bovino	16,214.2	552,886.4	8,949.3	652,923.7
Porcino	2,215.3	86,620.1	1,785.8	98,108.9
Ovino	417.8	16,465.5	211.7	17,406.0
Caprino	0.0	0.0	0.0	0.0
Ave a/	10,518.7	291,974.4	8,120.2	318,410.0
Guajolotes	8.8	446.9	6.1	517.0

a/ Comprende pollos de engorda, progenitora pesada y reproductora pesada.

Fuente: DGPE de la SEFIPLAN con base en el la SADER, SIAP, 2024.

SUPERFICIE DE LAS UNIDADES DE PRODUCCIÓN AGROPECUARIA ACTIVAS, 2022

Concepto	Hectáreas
Superficie total a/	124,345
Superficie con uso o vocación agropecuaria	116,189
Superficie con aprovechamiento forestal	0
Superficie sin uso o vocación agropecuaria y sin aprovechamiento forestal	8,156
Resto de superficie b/	1,821
Total de Unidades de Producción	126,167

a/ La diferencia en la suma de los parciales con respecto a la superficie total se debe a los parámetros internos de los programas de Sistemas de Información Geográfica (SIG), así como de los equipos de cómputo utilizados.

b/ El resto de la superficie, está formado por centros de población, caseríos dispersos, caminos, carreteras, puentes, pantanos y cuerpos de agua, entre otros rasgos geográficos.

Fuente: DGPE de la SEFIPLAN con base en el INEGI, Censo Agropecuario, 2022

PROBLEMÁTICA QUE AFECTA EL DESARROLLO DE LAS ACTIVIDADES DE LAS UNIDADES DE PRODUCCIÓN AGROPECUARIA ACTIVAS, 2022

Problemática	Porcentaje
Altos costos de insumos y servicios	91
Pérdida de fertilidad del suelo	27
Dificultad para la comercialización debido a la existencia de intermediarios	12
Productor(a) de edad avanzada o enfermo(a)	14
Falta de documentación para acreditar la posesión de la tierra	3
Litigio o invasión de la tierra	0
Inseguridad	20
Dificultades para la transportación	15
Dificultades para el almacenamiento	4
Falta de drenaje en los terrenos	7
Escasez de mano de obra	10
Baja de precios o disminución de ventas a causa de la pandemia del COVID-19	53
Otros problemas	1

a/ La suma de los parciales es mayor al 100% debido a que hay unidades de producción que declararon más de uno de los conceptos.

Fuente: DGPE de la SEFIPLAN con base en el INEGI, Censo Agropecuario, 2022

PRINCIPALES CARACTERÍSTICAS DE LAS UNIDADES ECONÓMICAS, 2018

Indicador	Valor
Unidades económicas	640
Personal ocupado total	1,562
Personal ocupado dependiente de la razón social total	1,511
Personal ocupado dependiente de la razón social remunerado	558
Personal ocupado no dependiente de la razón social	51
Total de remuneraciones (miles de pesos)	58,144
Producción bruta total (miles de pesos)	461,662
Consumo intermedio (miles de pesos)	274,278
Valor agregado censal bruto (miles de pesos)	187,384
Formación bruta de capital fijo (miles de pesos)	4,450
Variación total de existencias (miles de pesos)	1,831
Total de activos fijos (miles de pesos)	569,859

Fuente: DGPE de la SEFIPLAN con base en el INEGI, Censos Económicos, 2019.

7. COMUNICACIONES Y TRANSPORTES

RED CARRETERA, 2022

Tipo	Longitud (Kilómetros)
Total en el municipio	221.3
Troncal federal pavimentada	69.5
Alimentadoras estatales pavimentadas	60.9
Alimentadoras estatales revestidas	67.0
Caminos rurales pavimentados	0.0
Caminos rurales revestidos	23.9

NOTA: El total puede no coincidir con el desglose ya que incluye alimentadoras estatales de terracería y caminos rurales de terracería.

Fuente: DGPE de la SEFIPLAN con base en el INEGI, IEGEMC, 2023.

VEHÍCULOS DE MOTOR, 2022

Tipo	Tipo de servicio			Total
	Oficial	Público	Particular	
Automóviles	0	146	2,356	2,502
Camiones de pasajeros	0	1	3	4
Camiones y camionetas para carga	0	32	2,875	2,907
Motocicletas	0	NA	262	262

Fuente: DGPE de la SEFIPLAN con base en el INEGI, IEGEMC, 2023.

ACCIDENTES DE TRÁNSITO TERRESTRE, 2022

Tipo	Número
Total	2.0
Colisiones	
Con vehículo automotor	1.0
Con motocicleta	1.0
Con peatón	0.0
Con objeto fijo	0.0
Otro a/	0.0

NOTA: Comprende sólo lo registrado en zonas urbanas y suburbanas.
a/ Comprende: colisión con animal, volcadura, caída de pasajero, salida del camino, incendio, colisión con ferrocarril, colisión con ciclista y otro.
Fuente: DGPE de la SEFIPLAN con base en el INEGI, IEGEMC, 2023.

AEROPUERTOS Y AERÓDROMOS, 2022

Concepto	Número
Aeropuertos a/	0
Nacionales	0
Internacionales	0
Aeródromos	3

a/ Comprende los aeropuertos administrados por Aeropuertos y Servicios Auxiliares (ASA), Grupo Aeroportuario de Sureste (ASUR), Gobierno del Estado y Municipal.

Fuente: DGPE de la SEFIPLAN con base en el INEGI, IEGEMC, 2023.

SUSCRIPCIONES A LÍNEAS DE TELEFONÍA FIJA, 2022

Suscripciones	Número
Total	637
Residenciales	583
No residenciales	54

Fuente: DGPE de la SEFIPLAN con base en el INEGI, IEGEMC, 2023.

PUNTOS DE SERVICIO POSTAL, 2022

Concepto	Total
Puntos de servicio postal	8
Personal ocupado	2
Correspondencia expedida (Miles de piezas)	0
Correspondencia recibida (Miles de piezas)	22

NOTA: Existen municipios que reportan oficinas postales sin personal ocupado debido a que se trata de agencias o expendios propiedad de terceros, cuyo personal no pertenece a Correos de México.

Fuente: DGPE de la SEFIPLAN con base en el INEGI, IEGEMC, 2023.

8. FINANZAS PÚBLICAS

EVOLUCIÓN DE LOS INGRESOS EJERCIDOS, 2019-2023 (MILES DE PESOS)

Indicador	2019	2020	2021	2022	2023
Total	121,435	131,824	123,609	137,800	168,562
Impuestos	3,073	3,044	3,491	4,592	4,075
Predial	1,586	1,559	2,249	2,535	2,497
Traslado de dominio de bienes inmuebles	235	198	236	789	457
Otros a/	1,252	1,287	1,006	1,268	1,120
Contribuciones de mejoras	9	0	0	0	0
Derechos	4,487	4,366	5,176	6,366	5,263
Productos	711	589	426	546	1,463
Aprovechamientos	13	251	610	5	1
Participaciones	36,626	40,234	36,529	54,555	60,552
Participaciones federales	36,626	40,234	36,529	54,555	60,552
Participaciones estatales	NA	NA	NA	NA	NA
Aportaciones federales y estatales	74,547	82,600	77,377	71,735	97,209
Aportaciones del Ramo general 33	67,271	71,571	69,726	66,230	77,553
FISM	44,390	48,044	47,326	41,860	28,900
FORTAMUNDF	22,881	23,527	22,400	24,369	48,653
Recursos federales y estatales reasignados	7,276	11,029	7,652	5,506	19,655
Otros ingresos b/	0	0	0	0	0
Financiamiento	1,969	741	0	0	0
Disponibilidad inicial	0	0	0	0	0

a/ Comprende los impuestos sobre la enajenación de bienes muebles y adquisición de vehículos, adquisición de bienes inmuebles, otros impuestos sobre el patrimonio, producción, el consumo y las transacciones, adicionales, accesorios, y otros Impuestos.

b/ Comprende por cuenta de terceros, y "otros ingresos".

Fuente: DGPE de la SEFIPLAN con base en el INEGI, Estadística de Finanzas Públicas Estatales y Municipales, 2024 (31 de octubre de 2024).

EVOLUCIÓN DE LOS EGRESOS EJERCIDOS, 2019-2023 (MILES DE PESOS)

Indicador	2019	2020	2021	2022	2023
Total	121,435	131,824	123,609	137,800	168,562
Servicios personales	37,238	39,960	37,261	38,019	43,239
Materiales y suministros	11,438	9,942	11,467	9,627	10,917
Servicios generales	15,352	14,261	12,059	20,351	22,390
Transferencias, asignaciones, subsidios y otras ayudas	2,188	1,143	656	1,287	2,290
Bienes muebles, inmuebles e intangibles	1,856	2,974	402	2,014	1,985
Inversión pública a/	51,984	61,985	45,282	36,900	56,867
Otros egresos	0	0	0	0	0
Deuda pública	1,378	1,560	3,059	7,536	4,015
Disponibilidad final	0	0	13,424	22,065	26,859

a/ Comprende: inversiones financieras y otras provisiones.

Fuente: DGPE de la SEFIPLAN con base en el INEGI, Estadística de Finanzas Públicas Estatales y Municipales, 2024 (31 de octubre de 2024).

SIGLAS Y GLOSARIO

SIGLAS

CEIEG Veracruz	Comité Estatal de Información Estadística y Geográfica del Estado de Veracruz de Ignacio de la Llave.
CM	Cuadernillo Municipal.
CONAPO	Consejo Nacional de Población.
CONEVAL	Consejo Nacional de Evaluación de la Política de Desarrollo Social.
DGPE	Dirección General de Planeación y Evaluación; de la Subsecretaría de Planeación de la SEFIPLAN.
FISM	Fondo de Aportaciones para la Infraestructura Social Municipal.
FORTAMUNDF	Fondo de Aportaciones para el Fortalecimiento de los Municipios.
IEGEMC	Información Estadística y Geográfica de los Estados para México en Cifras.
IMSS	Instituto Mexicano del Seguro Social.
INEGI	Instituto Nacional de Estadística y Geografía.
ISSSTE	Instituto de Seguridad y Servicios Sociales de los Trabajadores del Estado.
NA	No aplicable.
ND	No disponible.
NS	No significativo.
P/	Cifras preliminares.
PEMEX	Petróleos Mexicanos.
PNUD	Programa de las Naciones Unidas para el Desarrollo.
SADER	Secretaría de Agricultura y Desarrollo Rural.
SEDENA	Secretaría de la Defensa Nacional.
SEFIPLAN	Secretaría de Finanzas y Planeación del Gobierno de Veracruz de Ignacio de la Llave.
SEMAR	Secretaría de Marina
SEV	Secretaría de Educación del Gobierno de Veracruz de Ignacio de la Llave.
SIAP	Servicio de Información Agroalimentaria y Pesquera.
SS	Secretaría de Salud del Gobierno del Estado de Veracruz de Ignacio de la Llave.

GLOSARIO

Edad mediana. Medida que divide a la población en dos grupos numericamente iguales de acuerdo a su edad. La mitad de los casos quedan por debajo de la mediana y la mitad por encima.

Índice de deserción. Número de alumnos que abandonan la escuela entre ciclos consecutivos antes de concluir el nivel educativo, por cada cien alumnos matriculados al inicio de cursos del nivel educativo.

Índice de marginación. Medida sintética de cuatro dimensiones y nueve formas (indicadores) de exclusión, que mide a la población que no participa del disfrute de bienes y servicios esenciales para el desarrollo de sus capacidades básicas.

Índice de masculinidad. Relación del número de hombres por cada 100 mujeres.

Índice de reprobación. Número de alumnos que no aprobaron un determinado grado, por cada cien matriculados en el mismo, al final del ciclo escolar.

Índice rezago social. Es una medida ponderada que resumen cuatro indicadores de carencias sociales (educación, salud, servicios básicos y espacios en la vivienda) en un solo índice que tiene como finalidad ordenar a las unidades de observación según sus carencias sociales.

No pobres y no vulnerables: Aquella población cuyo ingreso es superior a la línea de bienestar y que no tiene ninguna de las carencias sociales que se utilizan en la medición de la pobreza.

Pobreza: Una persona se encuentra en situación de pobreza cuando tiene al menos una carencia social (en los seis indicadores de rezago educativo, acceso a servicios de salud, acceso a la seguridad social, calidad y espacios de la vivienda, servicios básicos en la vivienda y acceso a la alimentación) y su ingreso es insuficiente para adquirir los bienes y servicios que requiere para satisfacer sus necesidades alimentarias y no alimentarias.

Población Económicamente Activa (PEA): Es aquella comprende a las personas de 12 años y más que tuvieron vínculo con la actividad económica (población ocupada) o que lo buscaron (población desocupada) en la semana de referencia del Censo 2010.

Pobreza extrema: Una persona se encuentra en situación de pobreza extrema cuando tiene tres o más carencias, de seis posibles, dentro del Índice de Privación Social y que, además, se encuentra por debajo de la línea de bienestar mínimo. Las personas en esta situación disponen de un ingreso tan bajo que, aun si lo dedicase por completo a la adquisición de alimentos, no podría adquirir los nutrientes necesarios para tener una vida sana.

Pobreza moderada: Es aquella persona que siendo pobre, no es pobre extrema. La incidencia de pobreza moderada se obtiene al calcular la diferencia entre la incidencia de la población en pobreza menos la de la población en pobreza extrema.

Tasa de ocupación: Es el porcentaje que representa la población ocupada respecto a la población económicamente activa.

Tasa de participación económica: Es el porcentaje que representa la población económicamente activa respecto a la población de 12 años y más.

Vulnerables por carencias sociales: Aquella población que presenta una o más carencias sociales, pero cuyo ingreso es superior a la línea de bienestar.

Vulnerables por Ingresos: Aquella población que no presenta carencias sociales pero cuyo ingreso es inferior o igual a la línea de bienestar.