



**VERACRUZ**  
GOBIERNO  
DEL ESTADO



**SEFIPLAN**  
Secretaría de Finanzas  
y Planeación



Comité Estatal de Información  
Estadística y Geográfica de Veracruz

Sistema de Información Estadística y Geográfica del Estado  
de Veracruz de Ignacio de la Llave (SIEGVER)

## **CUADERNILLOS MUNICIPALES**

*Edición 2024*

# Papantla

### **Contenido**

	Página
1. Geografía	2
2. Medio Ambiente	3
3. Gobierno	4
4. Demografía	5
5. Desarrollo social	7
6. Economía	11
7. Comunicaciones y transportes	13
8. Finanzas públicas	15
Siglas y Glosario	16

**Subsecretaría de Planeación**

**Dirección General de Planeación y Evaluación**



# 1. GEOGRAFÍA

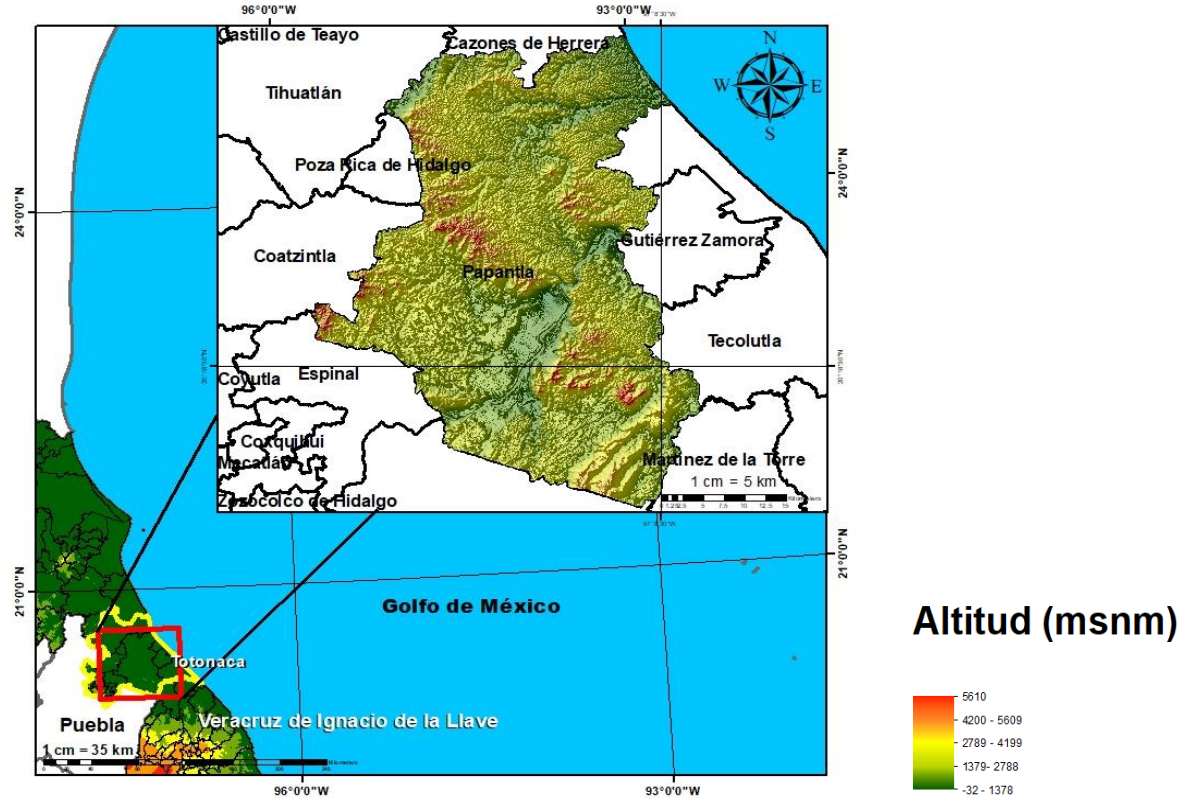

Fuente: DGPE de la SEFIPLAN con base en el INEGI, Marco Geoestadístico, 2021.

## UBICACIÓN

Entre los paralelos 20° 09' y 20° 41' de latitud norte; los meridianos 97° 06' y 97° 32' de longitud oeste; altitud entre 10 y 300 m.

## LÍMITES

Colinda al norte con los municipios de Poza Rica de Hidalgo, Tihuatlán, Cazonces de Herrera y el Golfo de México; al este con el Golfo de México y los municipios de Tecolutla, Gutiérrez Zamora, y Martínez de la Torre; al sur con el municipio de Martínez de la Torre, el estado de Puebla y el municipio de Espinal; al oeste con los municipios de Espinal, Coatzintla y Poza Rica de Hidalgo.

## CLIMA

Cálido subhúmedo con lluvias en verano, de humedad media (40%), cálido subhúmedo con lluvias en verano, de mayor humedad (32%) y cálido húmedo con abundantes lluvias en verano (28%).

Rango de temperatura  
Rango de precipitación

24 – 26°C  
1 100 – 1 600 mm

Fuente: DGPE de la SEFIPLAN con base en el INEGI, Prontuario de Información Geográfica Municipal de los Estados Unidos Mexicanos, 2010.

## DATOS GEOGRÁFICOS

Indicador	Valor
Cabecera municipal	Papantla de Olarte
Localidades en 2020	338
Urbanas	3
Rurales	335
Superficie	1,456.5 km <sup>2</sup>
Porcentaje del territorio estatal	2.0%
Densidad poblacional en 2020	109.8 hab/km <sup>2</sup>

**Fuente:** DGPE de la SEFIPLAN con base en el INEGI, Censo de Población y Vivienda 2020; e INEGI, Marco Geoestadístico, 2021.

## 2. MEDIO AMBIENTE

## USO DE SUELO Y VEGETACIÓN, 2018

Tipo de superficie	Superficie (Km <sup>2</sup> )
Superficie continental	1,456.5
Agricultura	946.1
Pastizal	0.0
Pastizal CULTIVADO	368.3
Bosque	0.0
Selva	0.0
Matorral xerófilo	0.0
Otros tipos de vegetación	0.2
Vegetación secundaria	102.3
Áreas sin vegetación	0.0
Cuerpos de agua	6.8
Áreas urbanas	32.7

**NOTA:** La información se elaboró por el INEGI en el periodo de 2017 – 2021 y se derivó con base en la información de la serie VI (2016).

La última actualización en el CM correspondía a 2005 (serie III) de ahí la pertinencia y relevancia de su actualización en la edición 2023.

**Fuente:** DGPE de la SEFIPLAN con base en el INEGI, Uso del Suelo y Vegetación serie VII, base 2018; e INEGI, Marco Geoestadístico, 2021.

## PLANTAS DE TRATAMIENTO DE AGUAS RESIDUALES, 2020 y 2022

Plantas de tratamiento	2020	2022
Total	1	1
En operación	1	1
Fuera de operación	0	0

NA: No aplica debido a que el municipio no contó con el servicio de agua de la red pública.

**Fuente:** DGPE de la SEFIPLAN con base en el INEGI, Censo Nacional de Gobiernos Municipales y Demarcaciones Territoriales de la Ciudad de México, 2021 y 2023.

## PROMEDIO DIARIO DE RESIDUOS SÓLIDOS URBANOS RECOLECTADOS SEGÚN MÉTODO DE OBTENCIÓN, 2020 y 2022 (Kg)

Residuos recolectados	2020	2022
Total	50,000	54,000
Pesaje	50,000	0
Vehículos / capacidad / viajes	0	54,000
Otro a/	0	0

a/ Incluye: estimaciones con base en estudios, cálculos y otros métodos indirectos.

**Fuente:** DGPE de la SEFIPLAN con base en el INEGI, Censo Nacional de Gobiernos Municipales y Demarcaciones Territoriales de la Ciudad de México, 2021 y 2023.

### 3. GOBIERNO

#### GOBIERNO, 2023

Presidente(a) municipal 2022-2025	Eric Domínguez Vázquez
Partido o coalición	Coalición Juntos Haremos Historia en Veracruz (MORENA)
Dirección municipal	Reforma No. 100, Zona Centro, C.P. 93400
Teléfono	(784) 842-0026, 842-0177, 842-0072, 842-0176, 842-3291,
Página web	<a href="https://papantlaveracruz.com.mx/">https://papantlaveracruz.com.mx/</a>
Distrito electoral local	06 Papantla
Representante	Dip. Bonifacio Castillo Cruz (MORENA)
Distrito electoral federal	VI Papantla
Representante	VI. Dip. Jaime Humberto Pérez Bernabe (MORENA)

**Fuente:** DGPE de la SEFIPLAN con base en la Cámara de Diputados, LXV Legislatura, Listado de Diputados por Estado, 2023; INE, Descriptivo de la Distribución Federal, Veracruz, 2017.

#### PERSONAL ADSCRITO A LA ADMINISTRACIÓN PÚBLICA MUNICIPAL, SEGÚN RÉGIMEN DE CONTRATACIÓN, 2020 y 2022

Personal adscrito	2020	2022
Total	910	685
Confianza	461	494
Base o sindicalizado	209	191
Eventual	0	0
Honorarios	4	0
Otro	236	0
No especificado	0	0

**Fuente:** DGPE de la SEFIPLAN con base en el INEGI, Censo Nacional de Gobiernos Municipales y Demarcaciones Territoriales de la Ciudad de México, 2021 y 2023.

#### ÍNDICE DE CAPACIDADES FUNCIONALES MUNICIPALES (ICFM), 2016 y 2018

Índice	2016	2018
Subíndice		
Capacidades Funcionales Municipales (ICFM)	0.225	0.370
Capacidades para involucrar actores relevantes	0.000	0.100
Capacidades para diagnosticar	0.333	0.200
Capacidades para formular políticas y estrategias	0.100	0.942
Capacidades para presupuestar, gestionar e implementar	0.333	0.457
Capacidades para evaluar	0.489	0.200

**NOTA:** El Índice de Capacidades Funcionales Municipales (ICFM) es un indicador compuesto que mide el grado de desarrollo de cinco competencias en las administraciones públicas municipales. Cada uno de los rubros define un subíndice que va de 0 a 1, donde el valor más alto significa mejores destrezas.

**Fuente:** DGPE de la SEFIPLAN con base en el PNUD en México, Informe de Desarrollo Humano Municipal 2010-2020: una década de transformaciones locales en México, 2023.

## 4. DEMOGRAFÍA

### EVOLUCIÓN DE LA POBLACIÓN, 1995-2020

Año	Total	Hombres	Mujeres	Proporción Estatal (%)
2020	159,910	77,178	82,732	1.98
2015	161,097	80,303	80,794	1.99
2010	158,599	77,291	81,308	2.08
2005	152,863	73,954	78,909	2.15
2000	170,304	82,587	87,717	2.46
1995	171,167	84,170	86,997	2.54

**Fuente:** DGPE de la SEFIPLAN con base en el INEGI: Censos y Conteos de Población y Vivienda, 1995 a 2020. y Encuesta Intercensal, 2015.

### TASA DE CRECIMIENTO MEDIA

Periodo	Tasa (%)
2015-2020	-0.15
2010-2015	0.33
2005-2010	0.79
2000-2005	-1.89

**Fuente:** DGPE de la SEFIPLAN, estimaciones con base en el INEGI: Censos y Conteos de Población y Vivienda, 1995 a 2020; y Encuesta Intercensal, 2015.

### HABITANTES EN PRINCIPALES LOCALIDADES, 2020

Localidad	Habitantes
Papantla de Olarte	55,452
Agua Dulce	6,015
El Chote	3,788
Pueblillo	2,435
El Volador	2,250
Resto de localidades	89,970

**Fuente:** DGPE de la SEFIPLAN con base en el INEGI, Censo de Población y Vivienda, 2020.

### POBLACIÓN POR TAMAÑO DE LOCALIDAD, 2020

Ámbito	Habitantes
Tamaño	
Rural	94,655
Menos de 500 habitantes	25,758
500 a 2,499 habitantes	68,897
Urbano	65,255
2,500 a 14,999 habitantes	9,803
15,000 y más habitantes	55,452

**Fuente:** DGPE de la SEFIPLAN con base en el INEGI, Censo de Población y Vivienda, 2020.

## ESTADÍSTICAS VITALES, 2020

Indicador	Valor
Nacimientos	1,519
Defunciones generales	1,746
Defunciones infantiles a/	38
Matrimonios	253
Divorcios	11

a/ Se refiere a menores de un año.

Fuente: DGPE de la SEFIPLAN con base en el INEGI, IEGEMC,

## RAZÓN DE MASCULINIDAD Y EDAD MEDIANA, 2020

Indicador	Valor
Índice de masculinidad	93.3
Edad mediana (años)	32
Hombres	31
Mujeres	33

Fuente: DGPE de la SEFIPLAN con base en el INEGI, Censo de Población y Vivienda, 2020.

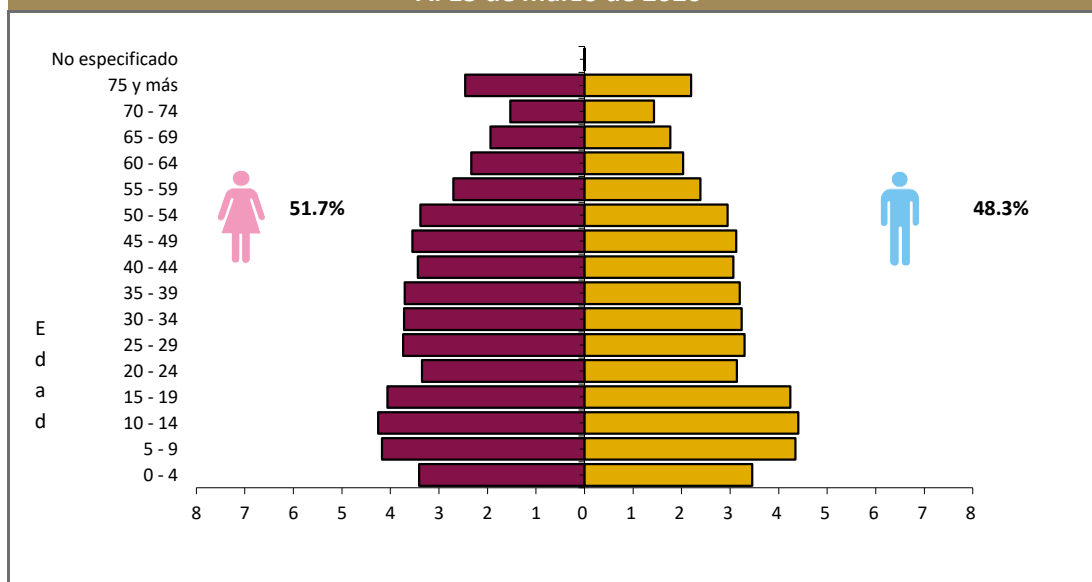
POBLACIÓN POR GRUPO QUINQUENAL DE EDAD SEGÚN SEXO (%)  
Al 15 de marzo de 2020

Fuente: DGPE de la SEFIPLAN con base en el INEGI, Censo de Población y Vivienda, 2020.

## POBLACIÓN POR GRUPOS DE EDAD, 2020

Grupo de edad	Habitantes
Infantil (0-14 años)	38,438
Joven y adulta (15-64 años)	103,367
Tercera edad (65 años y más)	18,097

**NOTA:** Excluye a la población que no especificó su edad, por lo que la suma puede no coincidir con el total de población expresado en el cuadro de la evolución de la población.

Fuente: DGPE de la SEFIPLAN con base en el INEGI, Censo de Población y Vivienda, 2020.

## POBLACIÓN INDÍGENA, 2020

Indicador	Valor
Población en hogares indígenas a/	57,921
Población de 3 años o más hablante de lengua indígena	
Total	30,489
Hombres	14,684
Mujeres	15,805
Población de 3 años y más que habla lengua indígena	19.84%
Hablantes de lengua indígena que no hablan español	2.49%
Lengua principal	Totonaca

a/ Se refiere a la población en hogares donde el jefe (a) o su cónyuge habla alguna lengua indígena.

Fuente: DGPE de la SEFIPLAN con base en el INEGI, Censo de Población y Vivienda, 2020.

## 5. DESARROLLO SOCIAL

## CARACTERÍSTICAS DEL SECTOR EDUCATIVO, CICLO ESCOLAR 2022-2023

Nivel educativo	Escuelas	Docentes	Grupos	Alumnos		
				Hombres	Mujeres	Total
<b>Total</b>	<b>580</b>	<b>2,411</b>	<b>2,251</b>	<b>18,171</b>	<b>17,796</b>	<b>35,967</b>
Educación inicial	4	6	6	36	53	89
Educación especial	3	19	12	107	63	170
Preescolar	197	380	380	2,544	2,486	5,030
Primaria	216	1,093	1,093	8,467	8,209	16,676
Secundaria	106	554	501	3,975	3,789	7,764
Profesional técnico	0	0	0	0	0	0
Bachillerato	48	305	241	2,869	2,888	5,757
Técnico superior universitario	0	0	0	0	0	0
Normal	0	0	0	0	0	0
Licenciatura Univ. y Tec.	0	34	0	102	234	336
Posgrado Univ. y Tec.	0	0	0	5	4	9
Educación para adultos	1	3	0	4	5	9
Formación para el trabajo	5	17	18	62	65	127

Fuente: DGPE con base en la SEV, Información Estadística del Sistema Educativo Estatal, 2023.

## ÍNDICES DE DESERCIÓN Y REPROBACIÓN EN NIVELES SELECCIONADOS, CICLO ESCOLAR 2022-2023 (%)

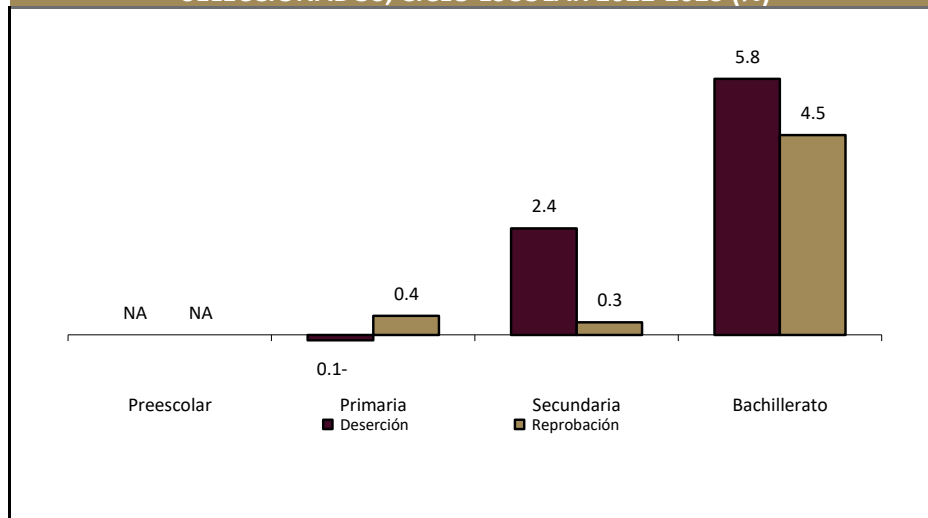

Fuente: DGPE con base en la SEV, Información Estadística del Sistema Educativo Estatal, 2023.

## ANALFABETISMO, 2020

Indicador	Valor
Población de 6 a 14 años que sabe leer y escribir	91.0%
Población del 15 años y más	121,464
Población de 15 años y más analfabeta	11,170
Tasa de analfabetismo	9.2%

**Fuente:** DGPE de la SEFIPLAN con base en el INEGI, Censo Nacional de Población y Vivienda, 2020.

EDUCANDOS ALFABETIZADOS, ALFABETIZADORES  
Y BIBLIOTECAS PÚBLICAS, 2022

Indicador	Valor
Educandos alfabetizados	53
Alfabetizadores	38
Bibliotecas a/	7

a/ Se refiere a las ubicadas en los centros de educación básica y media superior, y superior.

**Fuente:** DGPE de la SEFIPLAN con base en el INEGI, IEGEMC, 2023.

COBERTURA ESCOLAR EN NIVELES SELECCIONADOS,  
CICLO ESCOLAR 2022-2023 (%)

Nivel	Cobertura (%)
Inicial	1.46
Preescolar	69.40
Primaria	102.77
Secundaria	94.49
Profesional Técnico	0.00
Bachillerato	70.08
Superior	3.05

**Nota:** La cobertura escolar se define como la oferta escolar y el cumplimiento del derecho de los niños y jóvenes a acceder a la enseñanza.

**Fuente:** DGPE con base en la SEV, Información Estadística del Sistema Educativo Estatal, 2023.

## CARACTERÍSTICAS DEL SECTOR SALUD, 2022

Institución	Unidades de consulta externa	Consultas externas otorgadas	Hospitales		Médicos a/
			General	Especialidad	
<b>Total</b>	<b>34</b>	<b>186,805</b>	<b>2</b>	<b>0</b>	<b>138</b>
IMSS	0	0	0	0	ND
ISSSTE	ND	ND	ND	ND	ND
PEMEX	1	16,707	0	0	5
SEDENA	0	0	0	0	0
SEMAR	0	0	0	0	0
IMSS-BIENESTAR	21	122,140	1	0	53
SS	12	47,958	1	0	80

a/ Comprende: médicos generales, especialistas, residentes, pasantes, odontólogos y en otras labores.

**Fuente:** DGPE de la SEFIPLAN con base en el INEGI, IEGEMC, 2023.



## ATENCIÓN MÉDICA, 2022

Indicador	Valor
Médicos por cada 1,000 habitantes a/	1.2
Población derechohabiente b/	14,498
Población usuaria de los servicios médicos c/	210,613
Afiliados al Seguro Popular d/	ND
Consultas externas otorgadas por el Seguro Popular d/	17,649

a/ Estimaciones con base en el INEGI, 2020, 2022 y 2023.

d/ Se refiere al conjunto de personas que por ley tienen derecho a recibir prestaciones en especie o en dinero por parte de las instituciones de seguridad social. Este grupo comprende a los asegurados directos o cotizantes, pensionados y a los familiares o beneficiarios de ambos.

c/ Se refiere al segmento de población derechohabiente y potencial que hace uso de los servicios institucionales de atención médica, al menos una vez durante el año de referencia.

d/ Se refiere a los afiliados por la Secretaría de Salubridad y Asistencia (SSA) en el Instituto de Salud para el Bienestar (INSABI) por municipio. Datos referidos a 2021.

**Fuente:** DGPE de la SEFIPLAN con base en el INEGI, Censo de Población y Vivienda 2020; e INEGI, IEGEMC, 2022 y 2023.

## URBANIZACIÓN, 2022

Indicador	Valor
Fuentes de abastecimiento de agua a/	1,689
Volumen promedio diario de extracción (miles de metros cúbicos)	32
Plantas potabilizadoras de agua	0
Capacidad instalada (litros por segundo)	0
Volumen suministrado anual de agua potable (millones de metros cúbicos)	0
Sistemas de drenaje y alcantarillado	69
Localidades con el servicio de drenaje y alcantarillado b/	72

a/ Comprende: arroyos, esteros, galerías, lagunas, norias, pozas, presas y ríos.

b/ Información referida a la definición de "localidad" utilizada por la fuente que la genera, por lo que no es comparable con la correspondiente a la información censal.

**Fuente:** DGPE de la SEFIPLAN con base en el INEGI, IEGEMC, 2023.

## CARACTERÍSTICAS DE LAS VIVIENDAS, 2020

Indicador	Viviendas	Porcentaje
Viviendas particulares habitadas	45,366	
Con disponibilidad de agua entubada	32,248	70.9
Con disponibilidad de drenaje	27,776	60.4
Con disponibilidad de energía eléctrica	45,431	98.8
Con disponibilidad de sanitario o excusado	44,963	97.8
Con piso de:		
Cemento o firme	29,660	65.2
Tierra	7,900	17.4
Madera, mosaico y otros recubrimientos	7,803	17.2
Con disposición de bienes y tecnologías de la información y la comunicación		
Automóvil o camioneta	9,714	21.4
Televisor	40,047	88.1
Refrigerador	37,571	82.6
Lavadora	24,228	53.3
Computadora	8,030	17.7
Aparato para oír radio	30,868	67.9
Línea telefónica fija	10,147	22.3
Teléfono celular	34,917	76.8
Internet	15,449	34.0

**Fuente:** DGPE de la SEFIPLAN con base en el INEGI, Censo de Población y Vivienda, 2020.

## POBREZA, 2020

Indicador	Personas	Porcentaje
Población en situación de pobreza	123,718	69.7
Población en situación de pobreza moderada	85,352	48.1
Población en situación de pobreza extrema	38,366	21.6
Población vulnerable por carencia social	38,654	21.8
Población vulnerable por ingreso	4,198	2.4
Población no pobre y no vulnerable	11,005	6.2

**Fuente:** DGPE de la SEFIPLAN con base en el CONEVAL, Medición de pobreza a nivel municipal 2020 y su comparativo con los años 2010 y 2015, 2021.

## ÍNDICE DE REZAGO SOCIAL, 2015 y 2020

Concepto	Valor
2015	
Grado de rezago social	Alto
Lugar a nivel estatal	62
2020	
Grado de rezago social	Medio
Lugar a nivel estatal	81

**Fuente:** DGPE de la SEFIPLAN con base en el CONEVAL, IRS 2015 y 2020, 2021.

## MARGINACIÓN, 2020

Concepto	Referencia
Grado de marginación	Alto
Índice de marginación	51.8
Lugar que ocupa en el contexto estatal	64
Lugar que ocupa en el contexto nacional	623
Población analfabeta de 15 años o más	9.2%
Población sin primaria completa de 15 años o más	42.4%
Ocupantes en viviendas sin drenaje ni servicio sanitario exclusivo	0.8%
Ocupantes en viviendas sin energía eléctrica	1.2%
Ocupantes en viviendas sin agua entubada	30.0%
Viviendas con algún nivel de hacinamiento	26.1%
Ocupantes en viviendas con piso de tierra	17.5%
Población en localidades con menos de 5 000 habitantes	61.6%
Población ocupada con ingreso de hasta 2 salarios mínimos	87.1%

**Fuente:** DGPE de la SEFIPLAN con base en el CONAPO, Índice de Marginación por Entidad Federativa y Municipio, 2020.

## ÍNDICE DE DESARROLLO HUMANO (IDH), 2010, 2015 y 2020

Índice	2010	2015	2020
Dimensión			
Índice de Desarrollo Humano	0.711	0.732	0.706
Grado de Desarrollo Humano	Alto	Alto	Alto
Subíndice de Salud	0.909	0.910	0.859
Subíndice de Educación	0.571	0.599	0.603
Subíndice de Ingreso	0.692	0.720	0.681

**NOTA:** El Índice de Desarrollo Humano es un indicador compuesto que mide el grado de desarrollo de tres dimensiones esenciales para el bienestar humano: la educación, la salud y los ingresos disponibles. Así cada dimensión conforma un subíndice del IDH que van de 0 a 1, dividido en cuatro niveles: Bajo: menos de 0.55, Medio: entre 0.55 y 0.7, Alto: entre 0.7 y 0.8, y Muy Alto: mayor a 0.8.

**Fuente:** DGPE de la SEFIPLAN con base en el PNUD en México, Informe de Desarrollo Humano Municipal 2010-2020: una década de transformaciones locales en México, 2023.

**ÍNDICE DE DESIGUALDAD DE GÉNERO (IDG) MUNICIPAL, 2020**

Indicador Componente	Hombres	Mujeres
Índice de Desigualdad Municipal	0.361	
Índice de Empoderamiento	0.545	0.495
Índice de Mercado Laboral	0.799	0.462
Índice de Salud Reproductiva	1.000	0.055

**NOTA:** El IDG municipal se calcula por medio de tres componentes que buscan caracterizar las diferencias de oportunidades. Cuanto menor sea su valor, menor desigualdad.

**Fuente:** DGPE de la SEFIPLAN con base en el PNUD en México, Informe de Desarrollo Humano Municipal 2010-2020: una década de transformaciones locales en México, 2023.

**6. ECONOMÍA****EMPLEO, 2020**

Indicador	Valor
Población de 12 años y más	129,809
Población económicamente activa	80,886
PEA ocupada	80,269
Sector primario	45.0%
Sector secundario	11.2%
Sector terciario	43.0%
No especificado	0.8%
PEA desocupada	617
Población no económicamente activa	48,502
Estudiantes	14,129
Quehaceres del hogar	25,379
Jubilados y pensionados	2,255
Incapacitados permanentes	3,203
Otro tipo	3,536
Tasa de participación económica	62.3%
Tasa de ocupación	99.2%

**Fuente:** DGPE de la SEFIPLAN con base en el INEGI, Censo de Población y Vivienda, 2020.

**AGRICULTURA, 2023**

Tres principales cultivos	Superficie sembrada (Hectáreas)	Superficie cosechada (Hectáreas)	Volumen (Toneladas)	Valor (Miles de pesos)
<b>Total</b>	<b>47,902.6</b>	<b>47,882.6</b>	<b>342,898.3</b>	<b>1,313,091.3</b>
Maíz grano	25,767.0	25,767.0	43,783.6	199,505.5
Naranja	15,310.0	15,310.0	202,092.0	608,798.1
Limón	1,878.0	1,878.0	28,357.8	165,351.5

**NOTA:** El total de superficie sembrada, cosechada y el valor de la producción incluyen el resto de cultivos del municipio.

**Fuente:** DGPE de la SEFIPLAN con base en la SADER, SIAP, 2024.

GANADERÍA Y AVICULTURA, 2023				
Especie	Volumen de producción en pie (Toneladas)	Valor de producción en pie (Miles de pesos)	Volumen de producción de carne en canal (Toneladas)	Valor de producción de carne en canal (Miles de pesos)
<b>Total</b>	<b>NA</b>	269,235.9	<b>NA</b>	309,330.7
Bovino	7,594.0	221,352.0	4,110.0	255,310.9
Porcino	1,011.8	36,092.1	794.0	41,090.6
Ovino	137.7	4,974.2	73.3	5,229.2
Caprino	0.3	8.0	0.1	9.2
Ave a/	164.0	4,182.2	120.1	4,375.2
Guajolotes	68.7	2,627.4	52.4	3,315.6

a/ Comprende pollos de engorda, progenitora pesada y reproductora pesada.

Fuente: DGPE de la SEFIPLAN con base en el la SADER, SIAP, 2024.

#### SUPERFICIE DE LAS UNIDADES DE PRODUCCIÓN AGROPECUARIA ACTIVAS, 2022

Concepto	Hectáreas
Superficie total a/	140,807
Superficie con uso o vocación agropecuaria	135,429
Superficie con aprovechamiento forestal	0
Superficie sin uso o vocación agropecuaria y sin aprovechamiento forestal	5,378
Resto de superficie b/	4,827
<b>Total de Unidades de Producción</b>	<b>145,646</b>

a/ La diferencia en la suma de los parciales con respecto a la superficie total se debe a los parámetros internos de los programas de Sistemas de Información Geográfica (SIG), así como de los equipos de cómputo utilizados.

b/ El resto de la superficie, está formado por centros de población, caseríos dispersos, caminos, carreteras, puentes, pantanos y cuerpos de agua, entre otros rasgos geográficos.

Fuente: DGPE de la SEFIPLAN con base en el INEGI, Censo Agropecuario, 2022

#### PROBLEMÁTICA QUE AFECTA EL DESARROLLO DE LAS ACTIVIDADES DE LAS UNIDADES DE PRODUCCIÓN AGROPECUARIA ACTIVAS, 2022

Problemática	Porcentaje
Altos costos de insumos y servicios	94
Pérdida de fertilidad del suelo	42
Dificultad para la comercialización debido a la existencia de intermediarios	32
Productor(a) de edad avanzada o enfermo(a)	20
Falta de documentación para acreditar la posesión de la tierra	3
Litigio o invasión de la tierra	1
Inseguridad	30
Dificultades para la transportación	30
Dificultades para el almacenamiento	9
Falta de drenaje en los terrenos	7
Escasez de mano de obra	17
Baja de precios o disminución de ventas a causa de la pandemia del COVID-19	74
Otros problemas	7

a/ La suma de los parciales es mayor al 100% debido a que hay unidades de producción que declararon más de uno de los conceptos.

Fuente: DGPE de la SEFIPLAN con base en el INEGI, Censo Agropecuario, 2022

### PRINCIPALES CARACTERÍSTICAS DE LAS UNIDADES ECONÓMICAS, 2018

Indicador	Valor
Unidades económicas	4,224
Personal ocupado total	11,340
Personal ocupado dependiente de la razón social total	10,583
Personal ocupado dependiente de la razón social remunerado	4,906
Personal ocupado no dependiente de la razón social	757
Total de remuneraciones (miles de pesos)	339,398
Producción bruta total (miles de pesos)	2,255,454
Consumo intermedio (miles de pesos)	979,947
Valor agregado censal bruto (miles de pesos)	1,275,507
Formación bruta de capital fijo (miles de pesos)	90,884
Variación total de existencias (miles de pesos)	-18,686
Total de activos fijos (miles de pesos)	1,554,265

Fuente: DGPE de la SEFIPLAN con base en el INEGI, Censos Económicos, 2019.

## 7. COMUNICACIONES Y TRANSPORTES

### RED CARRETERA, 2022

Tipo	Longitud (Kilómetros)
<b>Total en el municipio</b>	<b>431.2</b>
Troncal federal pavimentada	133.6
Alimentadoras estatales pavimentadas	170.5
Alimentadoras estatales revestidas	48.3
Caminos rurales pavimentados	29.6
Caminos rurales revestidos	49.3

NOTA: El total puede no coincidir con el desglose ya que incluye alimentadoras estatales de terracería y caminos rurales de terracería.

Fuente: DGPE de la SEFIPLAN con base en el INEGI, IEGEMC, 2023.

### VEHÍCULOS DE MOTOR, 2022

Tipo	Tipo de servicio			Total
	Oficial	Público	Particular	
Automóviles	3	1,383	13,104	14,490
Camiones de pasajeros	0	96	20	116
Camiones y camionetas para carga	0	75	11,654	11,729
Motocicletas	0	NA	6,084	6,084

Fuente: DGPE de la SEFIPLAN con base en el INEGI, IEGEMC, 2023.

**ACCIDENTES DE TRÁNSITO TERRESTRE, 2022**

<b>Tipo</b>	<b>Número</b>
<b>Total</b>	<b>64.0</b>
Colisiones	
Con vehículo automotor	24.0
Con motocicleta	11.0
Con peatón	2.0
Con objeto fijo	8.0
Otro a/	19.0

**NOTA:** Comprende sólo lo registrado en zonas urbanas y suburbanas.  
a/ Comprende: colisión con animal, volcadura, caída de pasajero, salida del camino, incendio, colisión con ferrocarril, colisión con ciclista y otro.  
**Fuente:** DGPE de la SEFIPLAN con base en el INEGI, IEGEMC, 2023.

**AEROPUERTOS Y AERÓDROMOS, 2022**

<b>Concepto</b>	<b>Número</b>
<b>Aeropuertos a/</b>	<b>0</b>
Nacionales	0
Internacionales	0
Aeródromos	2

a/ Comprende los aeropuertos administrados por Aeropuertos y Servicios Auxiliares (ASA), Grupo Aeroportuario de Sureste (ASUR), Gobierno del Estado y Municipal.

**Fuente:** DGPE de la SEFIPLAN con base en el INEGI, IEGEMC, 2023.

**SUSCRIPCIONES A LÍNEAS DE TELEFONÍA FIJA, 2022**

<b>Suscripciones</b>	<b>Número</b>
<b>Total</b>	<b>13,462</b>
Residenciales	12,076
No residenciales	1,386

**Fuente:** DGPE de la SEFIPLAN con base en el INEGI, IEGEMC, 2023.

**PUNTOS DE SERVICIO POSTAL, 2022**

<b>Concepto</b>	<b>Total</b>
Puntos de servicio postal	12
Personal ocupado	5
Correspondencia expedida (Miles de piezas)	16
Correspondencia recibida (Miles de piezas)	176

**NOTA:** Existen municipios que reportan oficinas postales sin personal ocupado debido a que se trata de agencias o expendios propiedad de terceros, cuyo personal no pertenece a Correos de México.

**Fuente:** DGPE de la SEFIPLAN con base en el INEGI, IEGEMC, 2023.

## 8. FINANZAS PÚBLICAS

### EVOLUCIÓN DE LOS INGRESOS EJERCIDOS, 2019-2023 (MILES DE PESOS)

Indicador	2019	2020	2021	2022	2023
<b>Total</b>	<b>684,736</b>	<b>654,572</b>	<b>590,526</b>	<b>660,180</b>	<b>816,457</b>
Impuestos	24,745	21,810	26,988	28,766	29,935
Predial	11,758	11,618	15,006	15,056	16,641
Traslado de dominio de bienes inmuebles	4,827	3,686	5,239	4,809	2,244
Otros a/	8,159	6,506	6,743	8,857	11,036
Contribuciones de mejoras	0	0	0	0	0
Derechos	16,074	10,481	14,684	19,871	22,727
Productos	3,530	1,934	1,284	5,012	15,391
Aprovechamientos	867	777	1,780	1,266	5,672
Participaciones	179,220	184,963	175,611	239,676	292,215
Participaciones federales	179,220	184,963	175,611	239,676	292,215
Participaciones estatales	NA	NA	NA	NA	NA
Aportaciones federales y estatales	460,301	417,886	363,708	365,589	450,517
Aportaciones del Ramo general 33	323,219	342,293	337,212	341,460	401,696
FISM	214,580	230,587	227,441	222,037	141,628
FORTAMUNDF	108,638	111,707	109,772	119,424	260,068
Recursos federales y estatales reasignados	137,082	75,593	26,496	24,128	48,821
Otros ingresos b/	0	0	0	0	0
Financiamiento	0	16,720	6,469	0	0
Disponibilidad inicial	0	0	0	0	0

a/ Comprende los impuestos sobre la enajenación de bienes muebles y adquisición de vehículos, adquisición de bienes inmuebles, otros impuestos sobre el patrimonio, producción, el consumo y las transacciones, adicionales, accesorios, y otros Impuestos.

b/ Comprende por cuenta de terceros, y "otros ingresos".

Fuente: DGPE de la SEFIPLAN con base en el INEGI, Estadística de Finanzas Públicas Estatales y Municipales, 2024 (31 de octubre de 2024).

### EVOLUCIÓN DE LOS EGRESOS EJERCIDOS, 2019-2023 (MILES DE PESOS)

Indicador	2019	2020	2021	2022	2023
<b>Total</b>	<b>684,736</b>	<b>654,572</b>	<b>590,526</b>	<b>660,180</b>	<b>816,457</b>
Servicios personales	151,072	168,797	169,559	209,420	214,375
Materiales y suministros	54,237	60,576	40,413	22,949	29,887
Servicios generales	83,023	74,684	75,537	115,413	170,780
Transferencias, asignaciones, subsidios y otras ayudas	11,263	13,362	3,425	2,715	2,337
Bienes muebles, inmuebles e intangibles	19,419	7,189	8,805	20,922	11,633
Inversión pública a/	343,708	314,138	281,998	238,141	281,539
Otros egresos	0	0	0	0	0
Deuda pública	13,803	15,826	10,789	6,542	19,246
Disponibilidad final	8,211	0	0	44,077	86,660

a/ Comprende: inversiones financieras y otras provisiones.

Fuente: DGPE de la SEFIPLAN con base en el INEGI, Estadística de Finanzas Públicas Estatales y Municipales, 2024 (31 de octubre de 2024).

## SIGLAS Y GLOSARIO

### SIGLAS

CEIEG Veracruz	Comité Estatal de Información Estadística y Geográfica del Estado de Veracruz de Ignacio de la Llave.
CM	Cuadernillo Municipal.
CONAPO	Consejo Nacional de Población.
CONEVAL	Consejo Nacional de Evaluación de la Política de Desarrollo Social.
DGPE	Dirección General de Planeación y Evaluación; de la Subsecretaría de Planeación de la SEFIPLAN.
FISM	Fondo de Aportaciones para la Infraestructura Social Municipal.
FORTAMUNDF	Fondo de Aportaciones para el Fortalecimiento de los Municipios.
IEGEMC	Información Estadística y Geográfica de los Estados para México en Cifras.
IMSS	Instituto Mexicano del Seguro Social.
INEGI	Instituto Nacional de Estadística y Geografía.
ISSSTE	Instituto de Seguridad y Servicios Sociales de los Trabajadores del Estado.
NA	No aplicable.
ND	No disponible.
NS	No significativo.
P/	Cifras preliminares.
PEMEX	Petróleos Mexicanos.
PNUD	Programa de las Naciones Unidas para el Desarrollo.
SADER	Secretaría de Agricultura y Desarrollo Rural.
SEDENA	Secretaría de la Defensa Nacional.
SEFIPLAN	Secretaría de Finanzas y Planeación del Gobierno de Veracruz de Ignacio de la Llave.
SEMAR	Secretaría de Marina
SEV	Secretaría de Educación del Gobierno de Veracruz de Ignacio de la Llave.
SIAP	Servicio de Información Agroalimentaria y Pesquera.
SS	Secretaría de Salud del Gobierno del Estado de Veracruz de Ignacio de la Llave.

### GLOSARIO

**Edad mediana.** Medida que divide a la población en dos grupos numericamente iguales de acuerdo a su edad. La mitad de los casos quedan por debajo de la mediana y la mitad por encima.

**Índice de deserción.** Número de alumnos que abandonan la escuela entre ciclos consecutivos antes de concluir el nivel educativo, por cada cien alumnos matriculados al inicio de cursos del nivel educativo.

**Índice de marginación.** Medida sintética de cuatro dimensiones y nueve formas (indicadores) de exclusión, que mide a la población que no participa del disfrute de bienes y servicios esenciales para el desarrollo de sus capacidades básicas.

**Índice de masculinidad.** Relación del número de hombres por cada 100 mujeres.

**Índice de reprobación.** Número de alumnos que no aprobaron un determinado grado, por cada cien matriculados en el mismo, al final del ciclo escolar.

**Índice rezago social.** Es una medida ponderada que resumen cuatro indicadores de carencias sociales (educación, salud, servicios básicos y espacios en la vivienda) en un solo índice que tiene como finalidad ordenar a las unidades de observación según sus carencias sociales.

**No pobres y no vulnerables:** Aquella población cuyo ingreso es superior a la línea de bienestar y que no tiene ninguna de las carencias sociales que se utilizan en la medición de la pobreza.

**Pobreza:** Una persona se encuentra en situación de pobreza cuando tiene al menos una carencia social (en los seis indicadores de rezago educativo, acceso a servicios de salud, acceso a la seguridad social, calidad y espacios de la vivienda, servicios básicos en la vivienda y acceso a la alimentación) y su ingreso es insuficiente para adquirir los bienes y servicios que requiere para satisfacer sus necesidades alimentarias y no alimentarias.

**Población Económicamente Activa (PEA):** Es aquella comprende a las personas de 12 años y más que tuvieron vínculo con la actividad económica (población ocupada) o que lo buscaron (población desocupada) en la semana de referencia del Censo 2010.

**Pobreza extrema:** Una persona se encuentra en situación de pobreza extrema cuando tiene tres o más carencias, de seis posibles, dentro del Índice de Privación Social y que, además, se encuentra por debajo de la línea de bienestar mínimo. Las personas en esta situación disponen de un ingreso tan bajo que, aun si lo dedicase por completo a la adquisición de alimentos, no podría adquirir los nutrientes necesarios para tener una vida sana.

**Pobreza moderada:** Es aquella persona que siendo pobre, no es pobre extrema. La incidencia de pobreza moderada se obtiene al calcular la diferencia entre la incidencia de la población en pobreza menos la de la población en pobreza extrema.

**Tasa de ocupación:** Es el porcentaje que representa la población ocupada respecto a la población económicamente activa.

**Tasa de participación económica:** Es el porcentaje que representa la población económicamente activa respecto a la población de 12 años y más.

**Vulnerables por carencias sociales:** Aquella población que presenta una o más carencias sociales, pero cuyo ingreso es superior a la línea de bienestar.

**Vulnerables por Ingresos:** Aquella población que no presenta carencias sociales pero cuyo ingreso es inferior o igual a la línea de bienestar.