



VERACRUZ
GOBIERNO
DEL ESTADO



SEFIPLAN
Secretaría de Finanzas
y Planeación



Comité Estatal de Información
Estadística y Geográfica de Veracruz

Sistema de Información Estadística y Geográfica del Estado
de Veracruz de Ignacio de la Llave (SIEGVER)

CUADERNILLOS MUNICIPALES

Edición 2024

Pajapan

Contenido

	Página
1. Geografía	2
2. Medio Ambiente	3
3. Gobierno	4
4. Demografía	5
5. Desarrollo social	7
6. Economía	11
7. Comunicaciones y transportes	13
8. Finanzas públicas	15
Siglas y Glosario	16

Subsecretaría de Planeación

Dirección General de Planeación y Evaluación



1. GEOGRAFÍA

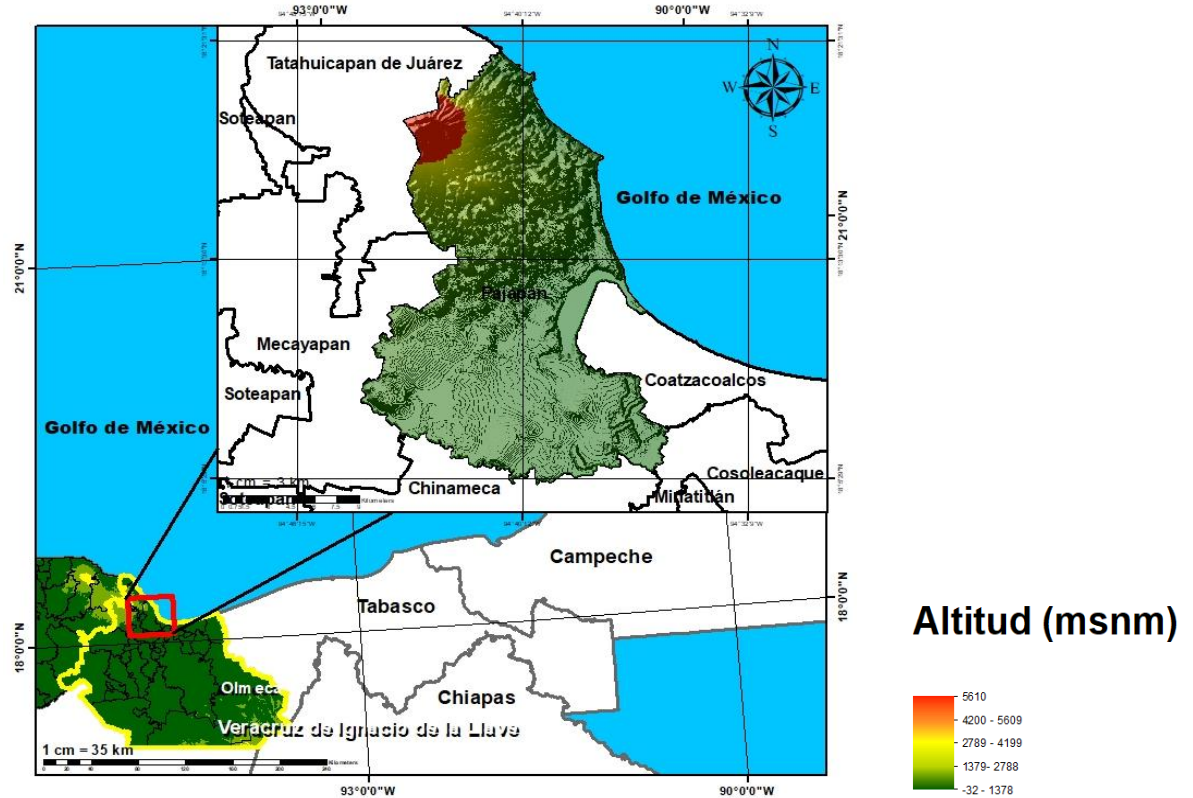

Fuente: DGPE de la SEFIPLAN con base en el INEGI, Marco Geoestadístico, 2021.

UBICACIÓN

Entre los paralelos 18° 05' y 18° 21' de latitud norte; los meridianos 94° 35' y 94° 46' de longitud oeste; altitud entre 10 y 1,000 m.

LÍMITES

Colinda al norte con el municipio de Tatahuicapan de Juárez y el Golfo de México; al este con el Golfo de México y los municipios de Coatzacoalcos y Cosoleacaque; al sur con los municipios de Cosoleacaque, Chinameca y Mecayapan; al oeste con los municipios de Mecayapan y Tatahuicapan de Juárez.

CLIMA

Cálido húmedo con abundantes lluvias en verano (89%), cálido húmedo con lluvias todo el año (10%) y semicálido húmedo con lluvias todo el año (1%).

Rango de temperatura
Rango de precipitación

20 – 26°C
1 900 – 4 100 mm

Fuente: DGPE de la SEFIPLAN con base en el INEGI, Prontuario de Información Geográfica Municipal de los Estados Unidos Mexicanos, 2010.

DATOS GEOGRÁFICOS

Indicador	Valor
Cabecera municipal	Pajapan
Localidades en 2020	39
Urbanas	1
Rurales	38
Superficie	311.7 km ²
Porcentaje del territorio estatal	0.4%
Densidad poblacional en 2020	57.9 hab/km ²

Fuente: DGPE de la SEFIPLAN con base en el INEGI, Censo de Población y Vivienda 2020; e INEGI, Marco Geoestadístico, 2021.

2. MEDIO AMBIENTE

USO DE SUELO Y VEGETACIÓN, 2018

Tipo de superficie	Superficie (Km ²)
Superficie continental	311.7
Agricultura	5.9
Pastizal	0.0
Pastizal CULTIVADO	243.7
Bosque	0.0
Selva	6.9
Matorral xerófilo	0.0
Otros tipos de vegetación	15.4
Vegetación secundaria	27.5
Áreas sin vegetación	0.0
Cuerpos de agua	8.2
Áreas urbanas	4.0

NOTA: La información se elaboró por el INEGI en el periodo de 2017 – 2021 y se derivó con base en la información de la serie VI (2016).

La última actualización en el CM correspondía a 2005 (serie III) de ahí la pertinencia y relevancia de su actualización en la edición 2023.

Fuente: DGPE de la SEFIPLAN con base en el INEGI, Uso del Suelo y Vegetación serie VII, base 2018; e INEGI, Marco Geoestadístico, 2021.

PLANTAS DE TRATAMIENTO DE AGUAS RESIDUALES, 2020 y 2022

Plantas de tratamiento	2020	2022
Total	0	0
En operación	NA	NA
Fuera de operación	NA	NA

NA: No aplica debido a que el municipio no contó con el servicio de agua de la red pública.

Fuente: DGPE de la SEFIPLAN con base en el INEGI, Censo Nacional de Gobiernos Municipales y Demarcaciones Territoriales de la Ciudad de México, 2021 y 2023.

PROMEDIO DIARIO DE RESIDUOS SÓLIDOS URBANOS RECOLECTADOS
SEGÚN MÉTODO DE OBTENCIÓN, 2020 y 2022 (Kg)

Residuos recolectados	2020	2022
Total	10,000	6,000
Pesaje	0	0
Vehículos / capacidad / viajes	10,000	6,000
Otro a/	0	0

a/ Incluye: estimaciones con base en estudios, cálculos y otros métodos indirectos.

Fuente: DGPE de la SEFIPLAN con base en el INEGI, Censo Nacional de Gobiernos Municipales y Demarcaciones Territoriales de la Ciudad de México, 2021 y 2023.

3. GOBIERNO

GOBIERNO, 2023

Presidente(a) municipal 2022-2025	Claudio Trujillo Cruz
Partido o coalición	Redes Sociales Progresistas (RSP)
Dirección municipal	Paseo de la Reforma esq. Bravo S/N, Zona Centro, C.P. 95960
Teléfono	(924) 264-9113
Página web	www.pajapan.gob.mx
Distrito electoral local	26 Cosoleacaque
Representante	Dip. Magaly Armenta Oliveros(MORENA)
Distrito electoral federal	XX Cosoleacaque
Representante	XX. Dip. Esteban Bautista Hernández (MORENA)

Fuente: DGPE de la SEFIPLAN con base en la Cámara de Diputados, LXV Legislatura, Listado de Diputados por Estado, 2023; INE, Descriptivo de la Distribución Federal, Veracruz, 2017.

PERSONAL ADSCRITO A LA ADMINISTRACIÓN PÚBLICA MUNICIPAL, SEGÚN RÉGIMEN DE CONTRATACIÓN, 2020 y 2022

Personal adscrito	2020	2022
Total	147	113
Confianza	147	113
Base o sindicalizado	0	0
Eventual	0	0
Honorarios	0	0
Otro	0	0
No especificado	0	0

Fuente: DGPE de la SEFIPLAN con base en el INEGI, Censo Nacional de Gobiernos Municipales y Demarcaciones Territoriales de la Ciudad de México, 2021 y 2023.

ÍNDICE DE CAPACIDADES FUNCIONALES MUNICIPALES (ICFM), 2016 y 2018

Índice	2016	2018
Subíndice		
Capacidades Funcionales Municipales (ICFM)	0.280	0.380
Capacidades para involucrar actores relevantes	0.000	0.100
Capacidades para diagnosticar	0.500	0.200
Capacidades para formular políticas y estrategias	0.200	0.892
Capacidades para presupuestar, gestionar e implementar	0.500	0.311
Capacidades para evaluar	0.489	0.400

NOTA: El Índice de Capacidades Funcionales Municipales (ICFM) es un indicador compuesto que mide el grado de desarrollo de cinco competencias en las administraciones públicas municipales. Cada uno de los rubros define un subíndice que va de 0 a 1, donde el valor más alto significa mejores destrezas.

Fuente: DGPE de la SEFIPLAN con base en el PNUD en México, Informe de Desarrollo Humano Municipal 2010-2020: una década de transformaciones locales en México, 2023.

4. DEMOGRAFÍA

EVOLUCIÓN DE LA POBLACIÓN, 1995-2020

Año	Total	Hombres	Mujeres	Proporción Estatal (%)
2020	18,051	8,880	9,171	0.22
2015	17,480	8,672	8,808	0.22
2010	15,909	7,923	7,986	0.21
2005	14,621	7,273	7,348	0.21
2000	14,071	7,048	7,023	0.20
1995	13,073	6,694	6,379	0.19

Fuente: DGPE de la SEFIPLAN con base en el INEGI: Censos y Conteos de Población y Vivienda, 1995 a 2020. y Encuesta Intercensal, 2015.

TASA DE CRECIMIENTO MEDIA

Periodo	Tasa (%)
2015-2020	0.64
2010-2015	2.00
2005-2010	1.83
2000-2005	0.68

Fuente: DGPE de la SEFIPLAN, estimaciones con base en el INEGI: Censos y Conteos de Población y Vivienda, 1995 a 2020; y Encuesta Intercensal, 2015.

HABITANTES EN PRINCIPALES LOCALIDADES, 2020

Localidad	Habitantes
Pajapan	10,156
Minzapan	1,904
San Juan Volador	1,767
Jicacal	1,078
Batajapán	599
Resto de localidades	2,547

Fuente: DGPE de la SEFIPLAN con base en el INEGI, Censo de Población y Vivienda, 2020.

POBLACIÓN POR TAMAÑO DE LOCALIDAD, 2020

Ámbito	Habitantes
Tamaño	
Rural	7,895
Menos de 500 habitantes	2,547
500 a 2,499 habitantes	5,348
Urbano	10,156
2,500 a 14,999 habitantes	10,156
15,000 y más habitantes	0

Fuente: DGPE de la SEFIPLAN con base en el INEGI, Censo de Población y Vivienda, 2020.

ESTADÍSTICAS VITALES, 2020

Indicador	Valor
Nacimientos	214
Defunciones generales	117
Defunciones infantiles a/	5
Matrimonios	85
Divorcios	1

a/ Se refiere a menores de un año.

Fuente: DGPE de la SEFIPLAN con base en el INEGI, IEGEMC,

RAZÓN DE MASCULINIDAD Y EDAD MEDIANA, 2020

Indicador	Valor
Índice de masculinidad	96.8
Edad mediana (años)	28
Hombres	28
Mujeres	28

Fuente: DGPE de la SEFIPLAN con base en el INEGI, Censo de Población y Vivienda, 2020.

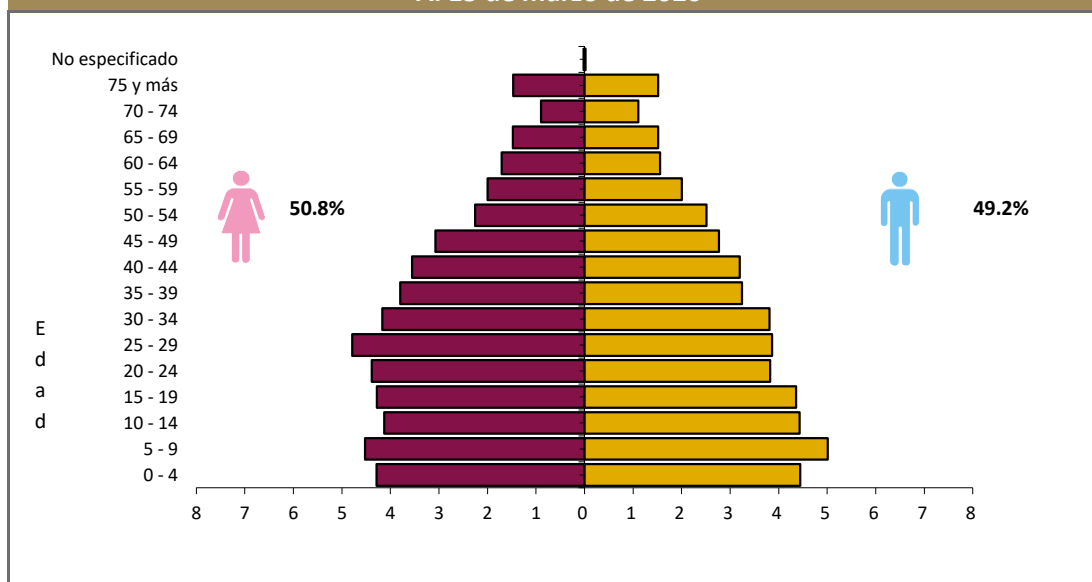
POBLACIÓN POR GRUPO QUINQUENAL DE EDAD SEGÚN SEXO (%)
Al 15 de marzo de 2020

Fuente: DGPE de la SEFIPLAN con base en el INEGI, Censo de Población y Vivienda, 2020.

POBLACIÓN POR GRUPOS DE EDAD, 2020

Grupo de edad	Habitantes
Infantil (0-14 años)	4,842
Joven y adulta (15-64 años)	11,761
Tercera edad (65 años y más)	1,442

NOTA: Excluye a la población que no especificó su edad, por lo que la suma puede no coincidir con el total de población expresado en el cuadro de la evolución de la población.

Fuente: DGPE de la SEFIPLAN con base en el INEGI, Censo de Población y Vivienda, 2020.

POBLACIÓN INDÍGENA, 2020

Indicador	Valor
Población en hogares indígenas a/	14,856
Población de 3 años o más hablante de lengua indígena	
Total	11,456
Hombres	5,601
Mujeres	5,855
Población de 3 años y más que habla lengua indígena	66.96%
Hablantes de lengua indígena que no hablan español	1.09%
Lengua principal	Náhuatl

a/ Se refiere a la población en hogares donde el jefe (a) o su cónyuge habla alguna lengua indígena.

Fuente: DGPE de la SEFIPLAN con base en el INEGI, Censo de Población y Vivienda, 2020.

5. DESARROLLO SOCIAL

CARACTERÍSTICAS DEL SECTOR EDUCATIVO, CICLO ESCOLAR 2022-2023

Nivel educativo	Escuelas	Docentes	Grupos	Alumnos		
				Hombres	Mujeres	Total
Total	55	232	218	2,188	2,182	4,370
Educación inicial	1	1	1	6	12	18
Educación especial	0	0	0	0	0	0
Preescolar	21	43	43	370	397	767
Primaria	21	112	112	1,057	918	1,975
Secundaria	8	45	41	417	423	840
Profesional técnico	0	0	0	0	0	0
Bachillerato	3	23	21	239	217	456
Técnico superior universitario	0	0	0	0	0	0
Normal	0	0	0	0	0	0
Licenciatura Univ. y Tec.	0	0	0	0	0	0
Posgrado Univ. y Tec.	0	0	0	0	0	0
Educación para adultos	1	8	0	99	215	314
Formación para el trabajo	0	0	0	0	0	0

Fuente: DGPE con base en la SEV, Información Estadística del Sistema Educativo Estatal, 2023.

ÍNDICES DE DESERCIÓN Y REPROBACIÓN EN NIVELES SELECCIONADOS, CICLO ESCOLAR 2022-2023 (%)

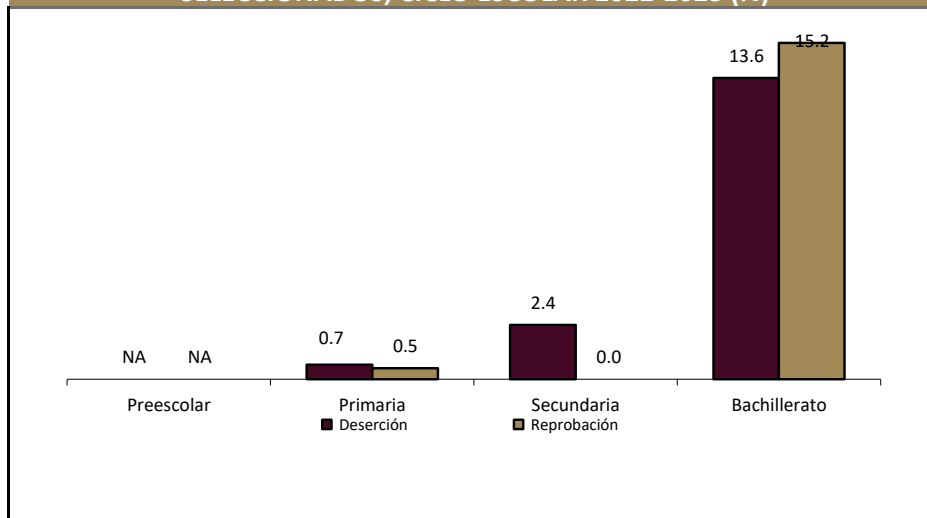

Fuente: DGPE con base en la SEV, Información Estadística del Sistema Educativo Estatal, 2023.

ANALFABETISMO, 2020

Indicador	Valor
Población de 6 a 14 años que sabe leer y escribir	87.8%
Población del 15 años y más	13,203
Población de 15 años y más analfabeta	3,058
Tasa de analfabetismo	23.2%

Fuente: DGPE de la SEFIPLAN con base en el INEGI, Censo Nacional de Población y Vivienda, 2020.

EDUCANDOS ALFABETIZADOS, ALFABETIZADORES
Y BIBLIOTECAS PÚBLICAS, 2022

Indicador	Valor
Educandos alfabetizados	2
Alfabetizadores	20
Bibliotecas a/	3

a/ Se refiere a las ubicadas en los centros de educación básica y media superior, y superior.

Fuente: DGPE de la SEFIPLAN con base en el INEGI, IEGEMC, 2023.

COBERTURA ESCOLAR EN NIVELES SELECCIONADOS,
CICLO ESCOLAR 2022-2023 (%)

Nivel	Cobertura (%)
Inicial	1.97
Preescolar	77.71
Primaria	97.72
Secundaria	100.00
Profesional Técnico	0.00
Bachillerato	47.85
Superior	0.00

Nota: La cobertura escolar se define como la oferta escolar y el cumplimiento del derecho de los niños y jóvenes a acceder a la enseñanza.

Fuente: DGPE con base en la SEV, Información Estadística del Sistema Educativo Estatal, 2023.

CARACTERÍSTICAS DEL SECTOR SALUD, 2022

Institución	Unidades de consulta externa	Consultas externas otorgadas	Hospitales		Médicos a/
			General	Especialidad	
Total	4	17,511	0	0	9
IMSS	0	0	0	0	0
ISSSTE	ND	ND	ND	ND	ND
PEMEX	0	0	0	0	0
SEDENA	0	0	0	0	0
SEMAR	0	0	0	0	0
IMSS-BIENESTAR	2	10,582	0	0	2
SS	2	6,929	0	0	7

a/ Comprende: médicos generales, especialistas, residentes, pasantes, odontólogos y en otras labores.

Fuente: DGPE de la SEFIPLAN con base en el INEGI, IEGEMC, 2023.

ATENCIÓN MÉDICA, 2022

Indicador	Valor
Médicos por cada 1,000 habitantes ^{a/}	2.0
Población derechohabiente ^{b/}	491
Población usuaria de los servicios médicos ^{c/}	22,957
Afiliados al Seguro Popular ^{d/}	ND
Consultas externas otorgadas por el Seguro Popular ^{d/}	0

a/ Estimaciones con base en el INEGI, 2020, 2022 y 2023.

d/ Se refiere al conjunto de personas que por ley tienen derecho a recibir prestaciones en especie o en dinero por parte de las instituciones de seguridad social. Este grupo comprende a los asegurados directos o cotizantes, pensionados y a los familiares o beneficiarios de ambos.

c/ Se refiere al segmento de población derechohabiente y potencial que hace uso de los servicios institucionales de atención médica, al menos una vez durante el año de referencia.

d/ Se refiere a los afiliados por la Secretaría de Salubridad y Asistencia (SSA) en el Instituto de Salud para el Bienestar (INSABI) por municipio. Datos referidos a 2021.

Fuente: DGPE de la SEFIPLAN con base en el INEGI, Censo de Población y Vivienda 2020; e INEGI, IEGEMC, 2022 y 2023.

URBANIZACIÓN, 2022

Indicador	Valor
Fuentes de abastecimiento de agua ^{a/}	341
Volumen promedio diario de extracción (miles de metros cúbicos)	2
Plantas potabilizadoras de agua	0
Capacidad instalada (litros por segundo)	0
Volumen suministrado anual de agua potable (millones de metros cúbicos)	0
Sistemas de drenaje y alcantarillado	4
Localidades con el servicio de drenaje y alcantarillado ^{b/}	4

a/ Comprende: arroyos, esteros, galerías, lagunas, norias, pozas, presas y ríos.

b/ Información referida a la definición de "localidad" utilizada por la fuente que la genera, por lo que no es comparable con la correspondiente a la información censal.

Fuente: DGPE de la SEFIPLAN con base en el INEGI, IEGEMC, 2023.

CARACTERÍSTICAS DE LAS VIVIENDAS, 2020

Indicador	Viviendas	Porcentaje
Viviendas particulares habitadas	5,551	
Con disponibilidad de agua entubada	5,288	95.0
Con disponibilidad de drenaje	4,781	86.1
Con disponibilidad de energía eléctrica	5,429	97.8
Con disponibilidad de sanitario o excusado	5,040	90.8
Con piso de:		
Cemento o firme	5,062	90.9
Tierra	340	6.1
Madera, mosaico y otros recubrimientos	147	2.6
Con disposición de bienes y tecnologías de la información y la comunicación		
Automóvil o camioneta	396	7.1
Televisor	3,640	65.4
Refrigerador	3,491	62.7
Lavadora	1,902	34.2
Computadora	341	6.1
Aparato para oír radio	2,755	49.5
Línea telefónica fija	181	3.3
Teléfono celular	3,703	66.5
Internet	415	7.5

Fuente: DGPE de la SEFIPLAN con base en el INEGI, Censo de Población y Vivienda, 2020.

POBREZA, 2020

Indicador	Personas	Porcentaje
Población en situación de pobreza	17,986	85.8
Población en situación de pobreza moderada	9,816	46.8
Población en situación de pobreza extrema	8,170	39.0
Población vulnerable por carencia social	2,776	13.2
Población vulnerable por ingreso	62	0.3
Población no pobre y no vulnerable	134	0.6

Fuente: DGPE de la SEFIPLAN con base en el CONEVAL, Medición de pobreza a nivel municipal 2020 y su comparativo con los años 2010 y 2015, 2021.

ÍNDICE DE REZAGO SOCIAL, 2015 y 2020

Concepto	Valor
2015	
Grado de rezago social	Alto
Lugar a nivel estatal	48
2020	
Grado de rezago social	Medio
Lugar a nivel estatal	44

Fuente: DGPE de la SEFIPLAN con base en el CONEVAL, IRS 2015 y 2020, 2021.

MARGINACIÓN, 2020

Concepto	Referencia
Grado de marginación	Alto
Índice de marginación	51.4
Lugar que ocupa en el contexto estatal	54
Lugar que ocupa en el contexto nacional	535
Población analfabeta de 15 años o más	23.2%
Población sin primaria completa de 15 años o más	61.3%
Ocupantes en viviendas sin drenaje ni servicio sanitario exclusivo	6.0%
Ocupantes en viviendas sin energía eléctrica	1.5%
Ocupantes en viviendas sin agua entubada	3.6%
Viviendas con algún nivel de hacinamiento	35.4%
Ocupantes en viviendas con piso de tierra	5.4%
Población en localidades con menos de 5 000 habitantes	43.7%
Población ocupada con ingreso de hasta 2 salarios mínimos	94.0%

Fuente: DGPE de la SEFIPLAN con base en el CONAPO, Índice de Marginación por Entidad Federativa y Municipio, 2020.

ÍNDICE DE DESARROLLO HUMANO (IDH), 2010, 2015 y 2020

Índice	2010	2015	2020
Dimensión			
Índice de Desarrollo Humano	0.565	0.585	0.572
Grado de Desarrollo Humano	Medio	Medio	Medio
Subíndice de Salud	0.708	0.691	0.632
Subíndice de Educación	0.403	0.443	0.463
Subíndice de Ingreso	0.633	0.653	0.639

NOTA: El Índice de Desarrollo Humano es un indicador compuesto que mide el grado de desarrollo de tres dimensiones esenciales para el bienestar humano: la educación, la salud y los ingresos disponibles. Así cada dimensión conforma un subíndice del IDH que van de 0 a 1, dividido en cuatro niveles: Bajo: menos de 0.55, Medio: entre 0.55 y 0.7, Alto: entre 0.7 y 0.8, y Muy Alto: mayor a 0.8.

Fuente: DGPE de la SEFIPLAN con base en el PNUD en México, Informe de Desarrollo Humano Municipal 2010-2020: una década de transformaciones locales en México, 2023.

ÍNDICE DE DESIGUALDAD DE GÉNERO (IDG) MUNICIPAL, 2020

Indicador Componente	Hombres	Mujeres
Índice de Desigualdad Municipal	0.241	
Índice de Empoderamiento	0.454	0.402
Índice de Mercado Laboral	0.825	0.465
Índice de Salud Reproductiva	1.000	0.123

NOTA: El IDG municipal se calcula por medio de tres componentes que buscan caracterizar las diferencias de oportunidades. Cuanto menor sea su valor, menor desigualdad.

Fuente: DGPE de la SEFIPLAN con base en el PNUD en México, Informe de Desarrollo Humano Municipal 2010-2020: una década de transformaciones locales en México, 2023.

6. ECONOMÍA**EMPLEO, 2020**

Indicador	Valor
Población de 12 años y más	14,056
Población económicamente activa	8,990
PEA ocupada	8,882
Sector primario	41.0%
Sector secundario	16.7%
Sector terciario	41.9%
No especificado	0.4%
PEA desocupada	108
Población no económicamente activa	5,021
Estudiantes	1,030
Quehaceres del hogar	3,116
Jubilados y pensionados	32
Incapacitados permanentes	331
Otro tipo	512
Tasa de participación económica	64.0%
Tasa de ocupación	98.8%

Fuente: DGPE de la SEFIPLAN con base en el INEGI, Censo de Población y Vivienda, 2020.

AGRICULTURA, 2023

Tres principales cultivos	Superficie sembrada (Hectáreas)	Superficie cosechada (Hectáreas)	Volumen (Toneladas)	Valor (Miles de pesos)
Total	3,339.0	3,339.0	13,042.6	59,122.4
Maíz grano	2,727.0	2,727.0	7,789.3	36,624.5
Palma africana o de aceite	239.0	239.0	2,167.7	3,290.8
Frijol	137.0	137.0	105.5	1,933.6

NOTA: El total de superficie sembrada, cosechada y el valor de la producción incluyen el resto de cultivos del municipio.

Fuente: DGPE de la SEFIPLAN con base en la SADER, SIAP, 2024.

GANADERÍA Y AVICULTURA, 2023				
Especie	Volumen de producción en pie (Toneladas)	Valor de producción en pie (Miles de pesos)	Volumen de producción de carne en canal (Toneladas)	Valor de producción de carne en canal (Miles de pesos)
Total	NA	80,486.8	NA	93,205.0
Bovino	2,162.0	71,187.0	1,179.1	82,690.3
Porcino	179.3	6,252.6	142.2	7,273.8
Ovino	37.2	1,487.1	18.8	1,538.0
Caprino	0.0	0.0	0.0	0.0
Ave a/	47.1	1,300.8	35.1	1,407.8
Guajolotes	5.3	259.4	3.7	295.1

a/ Comprende pollos de engorda, progenitora pesada y reproductora pesada.

Fuente: DGPE de la SEFIPLAN con base en el la SADER, SIAP, 2024.

SUPERFICIE DE LAS UNIDADES DE PRODUCCIÓN AGROPECUARIA ACTIVAS, 2022

Concepto	Hectáreas
Superficie total a/	29,967
Superficie con uso o vocación agropecuaria	25,156
Superficie con aprovechamiento forestal	128
Superficie sin uso o vocación agropecuaria y sin aprovechamiento forestal	4,684
Resto de superficie b/	1,196
Total de Unidades de Producción	31,165

a/ La diferencia en la suma de los parciales con respecto a la superficie total se debe a los parámetros internos de los programas de Sistemas de Información Geográfica (SIG), así como de los equipos de cómputo utilizados.

b/ El resto de la superficie, está formado por centros de población, caseríos dispersos, caminos, carreteras, puentes, pantanos y cuerpos de agua, entre otros rasgos geográficos.

Fuente: DGPE de la SEFIPLAN con base en el INEGI, Censo Agropecuario, 2022

PROBLEMÁTICA QUE AFECTA EL DESARROLLO DE LAS ACTIVIDADES DE LAS UNIDADES DE PRODUCCIÓN AGROPECUARIA ACTIVAS, 2022

Problemática	Porcentaje
Altos costos de insumos y servicios	94
Pérdida de fertilidad del suelo	35
Dificultad para la comercialización debido a la existencia de intermediarios	13
Productor(a) de edad avanzada o enfermo(a)	29
Falta de documentación para acreditar la posesión de la tierra	3
Litigio o invasión de la tierra	0
Inseguridad	24
Dificultades para la transportación	26
Dificultades para el almacenamiento	13
Falta de drenaje en los terrenos	6
Escasez de mano de obra	3
Baja de precios o disminución de ventas a causa de la pandemia del COVID-19	38
Otros problemas	2

a/ La suma de los parciales es mayor al 100% debido a que hay unidades de producción que declararon más de uno de los conceptos.

Fuente: DGPE de la SEFIPLAN con base en el INEGI, Censo Agropecuario, 2022

PRINCIPALES CARACTERÍSTICAS DE LAS UNIDADES ECONÓMICAS, 2018

Indicador	Valor
Unidades económicas	671
Personal ocupado total	1,376
Personal ocupado dependiente de la razón social total	1,375
Personal ocupado dependiente de la razón social remunerado	397
Personal ocupado no dependiente de la razón social	1
Total de remuneraciones (miles de pesos)	25,629
Producción bruta total (miles de pesos)	219,185
Consumo intermedio (miles de pesos)	108,524
Valor agregado censal bruto (miles de pesos)	110,661
Formación bruta de capital fijo (miles de pesos)	227
Variación total de existencias (miles de pesos)	751
Total de activos fijos (miles de pesos)	81,771

Fuente: DGPE de la SEFIPLAN con base en el INEGI, Censos Económicos, 2019.

7. COMUNICACIONES Y TRANSPORTES**RED CARRETERA, 2022**

Tipo	Longitud (Kilómetros)
Total en el municipio	72.7
Troncal federal pavimentada	0.0
Alimentadoras estatales pavimentadas	41.8
Alimentadoras estatales revestidas	24.1
Caminos rurales pavimentados	4.8
Caminos rurales revestidos	2.0

NOTA: El total puede no coincidir con el desglose ya que incluye alimentadoras estatales de terracería y caminos rurales de terracería.

Fuente: DGPE de la SEFIPLAN con base en el INEGI, IEGEMC, 2023.

VEHÍCULOS DE MOTOR, 2022

Tipo	Tipo de servicio			Total
	Oficial	Público	Particular	
Automóviles	0	55	288	343
Camiones de pasajeros	0	3	4	7
Camiones y camionetas para carga	0	17	389	406
Motocicletas	0	NA	219	219

Fuente: DGPE de la SEFIPLAN con base en el INEGI, IEGEMC, 2023.

ACCIDENTES DE TRÁNSITO TERRESTRE, 2022

Tipo	Número
Total	0.0
Colisiones	
Con vehículo automotor	0.0
Con motocicleta	0.0
Con peatón	0.0
Con objeto fijo	0.0
Otro a/	0.0

NOTA: Comprende sólo lo registrado en zonas urbanas y suburbanas.
a/ Comprende: colisión con animal, volcadura, caída de pasajero, salida del camino, incendio, colisión con ferrocarril, colisión con ciclista y otro.
Fuente: DGPE de la SEFIPLAN con base en el INEGI, IEGEMC, 2023.

AEROPUERTOS Y AERÓDROMOS, 2022

Concepto	Número
Aeropuertos a/	0
Nacionales	0
Internacionales	0
Aeródromos	0

a/ Comprende los aeropuertos administrados por Aeropuertos y Servicios Auxiliares (ASA), Grupo Aeroportuario de Sureste (ASUR), Gobierno del Estado y Municipal.

Fuente: DGPE de la SEFIPLAN con base en el INEGI, IEGEMC, 2023.

SUSCRIPCIONES A LÍNEAS DE TELEFONÍA FIJA, 2022

Suscripciones	Número
Total	9
Residenciales	5
No residenciales	4

Fuente: DGPE de la SEFIPLAN con base en el INEGI, IEGEMC, 2023.

PUNTOS DE SERVICIO POSTAL, 2022

Concepto	Total
Puntos de servicio postal	0
Personal ocupado	0
Correspondencia expedida (Miles de piezas)	0
Correspondencia recibida (Miles de piezas)	0

NOTA: Existen municipios que reportan oficinas postales sin personal ocupado debido a que se trata de agencias o expendios propiedad de terceros, cuyo personal no pertenece a Correos de México.

Fuente: DGPE de la SEFIPLAN con base en el INEGI, IEGEMC, 2023.

8. FINANZAS PÚBLICAS

EVOLUCIÓN DE LOS INGRESOS EJERCIDOS, 2019-2023 (MILES DE PESOS)

Indicador	2019	2020	2021	2022	2023
Total	71,546	82,436	76,198	81,295	101,560
Impuestos	383	408	438	357	328
Predial	182	181	254	267	277
Traslado de dominio de bienes inmuebles	29	46	23	38	0
Otros a/	172	181	160	52	50
Contribuciones de mejoras	0	0	0	0	0
Derechos	1,313	1,170	1,114	1,668	1,558
Productos	256	1,228	999	654	715
Aprovechamientos	59	216	998	57	58
Participaciones	15,428	16,441	15,945	24,700	33,010
Participaciones federales	15,428	16,441	15,945	24,700	33,010
Participaciones estatales	NA	NA	NA	NA	NA
Aportaciones federales y estatales	54,106	62,973	56,704	53,860	65,379
Aportaciones del Ramo general 33	48,743	52,528	52,120	53,614	65,023
FISM	36,955	40,407	39,728	40,133	15,987
FORTAMUNDF	11,788	12,121	12,391	13,481	49,036
Recursos federales y estatales reasignados	5,363	10,446	4,585	246	356
Otros ingresos b/	0	0	0	0	0
Financiamiento	0	0	0	0	514
Disponibilidad inicial	0	0	0	0	0

a/ Comprende los impuestos sobre la enajenación de bienes muebles y adquisición de vehículos, adquisición de bienes inmuebles, otros impuestos sobre el patrimonio, producción, el consumo y las transacciones, adicionales, accesorios, y otros Impuestos.

b/ Comprende por cuenta de terceros, y "otros ingresos".

Fuente: DGPE de la SEFIPLAN con base en el INEGI, Estadística de Finanzas Públicas Estatales y Municipales, 2024 (31 de octubre de 2024).

EVOLUCIÓN DE LOS EGRESOS EJERCIDOS, 2019-2023 (MILES DE PESOS)

Indicador	2019	2020	2021	2022	2023
Total	71,546	82,436	76,198	81,295	101,560
Servicios personales	11,461	12,582	12,982	15,218	19,142
Materiales y suministros	3,720	4,710	6,196	5,566	6,262
Servicios generales	9,165	8,936	8,801	8,854	12,564
Transferencias, asignaciones, subsidios y otras ayudas	910	971	1,040	846	1,453
Bienes muebles, inmuebles e intangibles	891	139	40	991	6,639
Inversión pública a/	43,103	53,525	45,836	45,448	55,500
Otros egresos	0	0	0	0	0
Deuda pública	563	370	650	0	0
Disponibilidad final	1,734	1,203	653	4,372	0

a/ Comprende: inversiones financieras y otras provisiones.

Fuente: DGPE de la SEFIPLAN con base en el INEGI, Estadística de Finanzas Públicas Estatales y Municipales, 2024 (31 de octubre de 2024).

SIGLAS Y GLOSARIO

SIGLAS

CEIEG Veracruz	Comité Estatal de Información Estadística y Geográfica del Estado de Veracruz de Ignacio de la Llave.
CM	Cuadernillo Municipal.
CONAPO	Consejo Nacional de Población.
CONEVAL	Consejo Nacional de Evaluación de la Política de Desarrollo Social.
DGPE	Dirección General de Planeación y Evaluación; de la Subsecretaría de Planeación de la SEFIPLAN.
FISM	Fondo de Aportaciones para la Infraestructura Social Municipal.
FORTAMUNDF	Fondo de Aportaciones para el Fortalecimiento de los Municipios.
IEGEMC	Información Estadística y Geográfica de los Estados para México en Cifras.
IMSS	Instituto Mexicano del Seguro Social.
INEGI	Instituto Nacional de Estadística y Geografía.
ISSSTE	Instituto de Seguridad y Servicios Sociales de los Trabajadores del Estado.
NA	No aplicable.
ND	No disponible.
NS	No significativo.
P/	Cifras preliminares.
PEMEX	Petróleos Mexicanos.
PNUD	Programa de las Naciones Unidas para el Desarrollo.
SADER	Secretaría de Agricultura y Desarrollo Rural.
SEDENA	Secretaría de la Defensa Nacional.
SEFIPLAN	Secretaría de Finanzas y Planeación del Gobierno de Veracruz de Ignacio de la Llave.
SEMAR	Secretaría de Marina
SEV	Secretaría de Educación del Gobierno de Veracruz de Ignacio de la Llave.
SIAP	Servicio de Información Agroalimentaria y Pesquera.
SS	Secretaría de Salud del Gobierno del Estado de Veracruz de Ignacio de la Llave.

GLOSARIO

Edad mediana. Medida que divide a la población en dos grupos numericamente iguales de acuerdo a su edad. La mitad de los casos quedan por debajo de la mediana y la mitad por encima.

Índice de deserción. Número de alumnos que abandonan la escuela entre ciclos consecutivos antes de concluir el nivel educativo, por cada cien alumnos matriculados al inicio de cursos del nivel educativo.

Índice de marginación. Medida sintética de cuatro dimensiones y nueve formas (indicadores) de exclusión, que mide a la población que no participa del disfrute de bienes y servicios esenciales para el desarrollo de sus capacidades básicas.

Índice de masculinidad. Relación del número de hombres por cada 100 mujeres.

Índice de reprobación. Número de alumnos que no aprobaron un determinado grado, por cada cien matriculados en el mismo, al final del ciclo escolar.

Índice rezago social. Es una medida ponderada que resumen cuatro indicadores de carencias sociales (educación, salud, servicios básicos y espacios en la vivienda) en un solo índice que tiene como finalidad ordenar a las unidades de observación según sus carencias sociales.

No pobres y no vulnerables: Aquella población cuyo ingreso es superior a la línea de bienestar y que no tiene ninguna de las carencias sociales que se utilizan en la medición de la pobreza.

Pobreza: Una persona se encuentra en situación de pobreza cuando tiene al menos una carencia social (en los seis indicadores de rezago educativo, acceso a servicios de salud, acceso a la seguridad social, calidad y espacios de la vivienda, servicios básicos en la vivienda y acceso a la alimentación) y su ingreso es insuficiente para adquirir los bienes y servicios que requiere para satisfacer sus necesidades alimentarias y no alimentarias.

Población Económicamente Activa (PEA): Es aquella comprende a las personas de 12 años y más que tuvieron vínculo con la actividad económica (población ocupada) o que lo buscaron (población desocupada) en la semana de referencia del Censo 2010.

Pobreza extrema: Una persona se encuentra en situación de pobreza extrema cuando tiene tres o más carencias, de seis posibles, dentro del Índice de Privación Social y que, además, se encuentra por debajo de la línea de bienestar mínimo. Las personas en esta situación disponen de un ingreso tan bajo que, aun si lo dedicase por completo a la adquisición de alimentos, no podría adquirir los nutrientes necesarios para tener una vida sana.

Pobreza moderada: Es aquella persona que siendo pobre, no es pobre extrema. La incidencia de pobreza moderada se obtiene al calcular la diferencia entre la incidencia de la población en pobreza menos la de la población en pobreza extrema.

Tasa de ocupación: Es el porcentaje que representa la población ocupada respecto a la población económicamente activa.

Tasa de participación económica: Es el porcentaje que representa la población económicamente activa respecto a la población de 12 años y más.

Vulnerables por carencias sociales: Aquella población que presenta una o más carencias sociales, pero cuyo ingreso es superior a la línea de bienestar.

Vulnerables por Ingresos: Aquella población que no presenta carencias sociales pero cuyo ingreso es inferior o igual a la línea de bienestar.