



VERACRUZ
GOBIERNO
DEL ESTADO



SEFIPLAN
Secretaría de Finanzas
y Planeación



Comité Estatal de Información
Estadística y Geográfica de Veracruz

Sistema de Información Estadística y Geográfica del Estado
de Veracruz de Ignacio de la Llave (SIEGVER)

CUADERNILLOS MUNICIPALES

Edición 2024

Acayucan

Contenido

	Página
1. Geografía	2
2. Medio Ambiente	3
3. Gobierno	4
4. Demografía	5
5. Desarrollo social	7
6. Economía	11
7. Comunicaciones y transportes	13
8. Finanzas públicas	15
Siglas y Glosario	16

Subsecretaría de Planeación

Dirección General de Planeación y Evaluación



1. GEOGRAFÍA

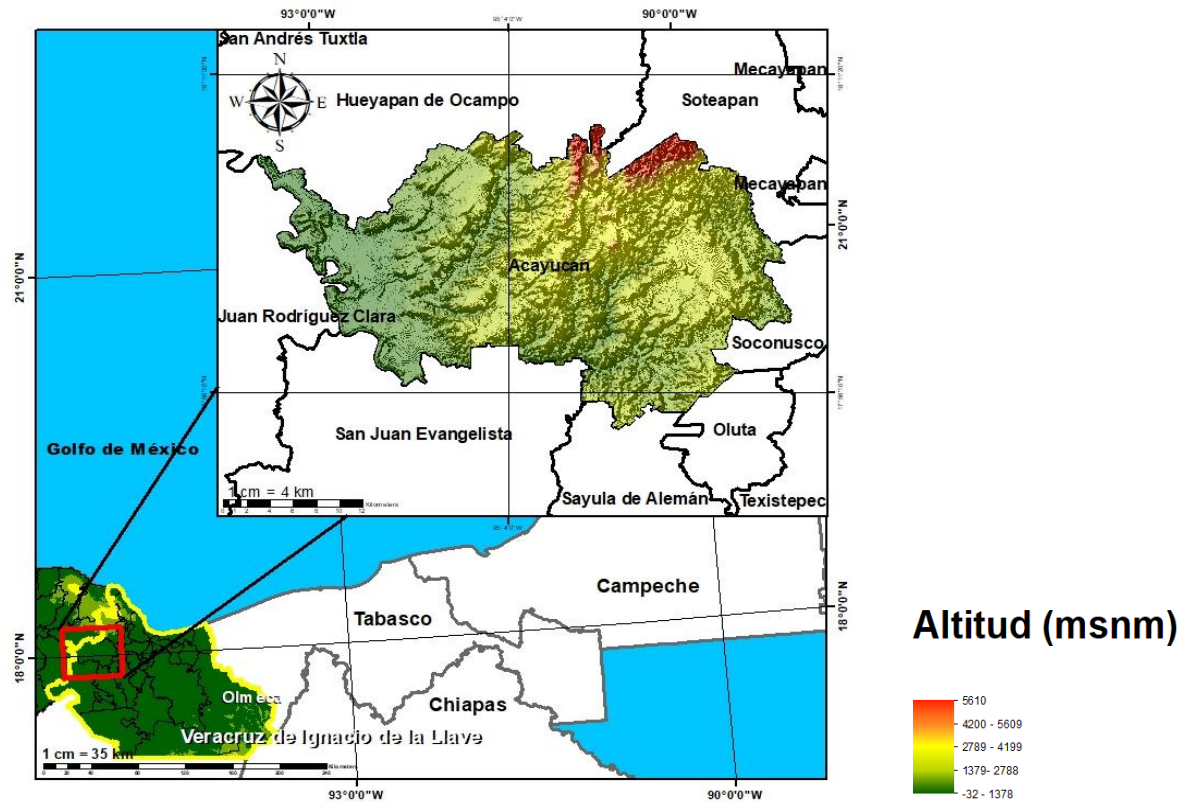

Fuente: DGPE de la SEFIPLAN con base en el INEGI, Marco Geoestadístico, 2021.

UBICACIÓN

Entre los paralelos 17° 54' y 18° 09' de latitud norte; los meridianos 94° 51' y 95° 15' de longitud oeste; altitud entre 10 y 300 m.

LÍMITES

Colinda al norte con los municipios de Hueyapan de Ocampo y Soteapan; al este con los municipios de Soteapan, Soconusco y Oluta; al sur con los municipios de Oluta, Sayula de Alemán y San Juan Evangelista; al oeste con los municipios de San Juan Evangelista, Juan Rodríguez Clara y Hueyapan de Ocampo.

CLIMA

Cálido subhúmedo con lluvias en verano (100%).

Rango de temperatura
Rango de precipitación

24 – 28°C
1400 – 1600 mm

Fuente: DGPE de la SEFIPLAN con base en el INEGI, Prontuario de Información Geográfica Municipal de los Estados Unidos Mexicanos, 2010.

DATOS GEOGRÁFICOS

Indicador	Valor
Cabecera municipal	Acayucan
Localidades en 2020	248
Urbanas	3
Rurales	245
Superficie	655.7 km ²
Porcentaje del territorio estatal	0.9%
Densidad poblacional en 2020	123.3 hab/km ²

Fuente: DGPE de la SEFIPLAN con base en el INEGI, Censo de Población y Vivienda 2020; e INEGI, Marco Geoestadístico, 2021.

2. MEDIO AMBIENTE

USO DE SUELO Y VEGETACIÓN, 2018

Tipo de superficie	Superficie (Km ²)
Superficie continental	655.7
Agricultura	279.0
Pastizal	3.8
Pastizal CULTIVADO	263.7
Bosque	0.0
Selva	0.0
Matorral xerófilo	0.0
Otros tipos de vegetación	2.9
Vegetación secundaria	88.4
Áreas sin vegetación	0.2
Cuerpos de agua	1.5
Áreas urbanas	16.0

NOTA: La información se elaboró por el INEGI en el periodo de 2017 – 2021 y se derivó con base en la información de la serie VI (2016).

La última actualización en el CM correspondía a 2005 (serie III) de ahí la pertinencia y relevancia de su actualización en la edición 2023.

Fuente: DGPE de la SEFIPLAN con base en el INEGI, Uso del Suelo y Vegetación serie VII, base 2018; e INEGI, Marco Geoestadístico, 2021.

PLANTAS DE TRATAMIENTO DE AGUAS RESIDUALES, 2020 y 2022

Plantas de tratamiento	2020	2022
Total	1	1
En operación	1	1
Fuera de operación	0	0

NA: No aplica debido a que el municipio no contó con el servicio de agua de la red pública.

Fuente: DGPE de la SEFIPLAN con base en el INEGI, Censo Nacional de Gobiernos Municipales y Demarcaciones Territoriales de la Ciudad de México, 2021 y 2023.

PROMEDIO DIARIO DE RESIDUOS SÓLIDOS URBANOS RECOLECTADOS SEGÚN MÉTODO DE OBTENCIÓN, 2020 y 2022 (Kg)

Residuos recolectados	2020	2022
Total	27,000	56,000
Pesaje	0	56,000
Vehículos / capacidad / viajes	27,000	0
Otro a/	0	0

a/ Incluye: estimaciones con base en estudios, cálculos y otros métodos indirectos.

Fuente: DGPE de la SEFIPLAN con base en el INEGI, Censo Nacional de Gobiernos Municipales y Demarcaciones Territoriales de la Ciudad de México, 2021 y 2023.

3. GOBIERNO

GOBIERNO, 2023

Presidente(a) municipal 2022-2025	Rosalba Rodríguez Rodríguez
Partido o coalición	Coalición Veracruz Va
Dirección municipal	Plaza de Armas, entre Victoria e Hidalgo, Zona Centro, C.P. 96000
Teléfono	(924) 245-0013, 245-1814, 245-0331
Página web	www.acayucan.gob.mx
Distrito electoral local	27 Acayucan
Representante	Dip. Marco Antonio Martínez Amador (MORENA)
Distrito electoral federal	XVII Cosamaloapan
Representante	XVII. Dip. Valentín Reyes López (MORENA)

Fuente: DGPE de la SEFIPLAN con base en la Cámara de Diputados, LXV Legislatura, Listado de Diputados por Estado, 2023; INE, Descriptivo de la Distribución Federal, Veracruz, 2017.

PERSONAL ADSCRITO A LA ADMINISTRACIÓN PÚBLICA MUNICIPAL, SEGÚN RÉGIMEN DE CONTRATACIÓN, 2020 y 2022

Personal adscrito	2020	2022
Total	297	420
Confianza	214	275
Base o sindicalizado	83	145
Eventual	0	0
Honorarios	0	0
Otro	0	0
No especificado	0	0

Fuente: DGPE de la SEFIPLAN con base en el INEGI, Censo Nacional de Gobiernos Municipales y Demarcaciones Territoriales de la Ciudad de México, 2021 y 2023.

ÍNDICE DE CAPACIDADES FUNCIONALES MUNICIPALES (ICFM), 2016 y 2018

Índice	2016	2018
Subíndice		
Capacidades Funcionales Municipales (ICFM)	0.058	0.491
Capacidades para involucrar actores relevantes	0.300	0.000
Capacidades para diagnosticar	0.000	0.500
Capacidades para formular políticas y estrategias	0.000	0.942
Capacidades para presupuestar, gestionar e implementar	0.000	0.422
Capacidades para evaluar	0.067	0.500

NOTA: El Índice de Capacidades Funcionales Municipales (ICFM) es un indicador compuesto que mide el grado de desarrollo de cinco competencias en las administraciones públicas municipales. Cada uno de los rubros define un subíndice que va de 0 a 1, donde el valor más alto significa mejores destrezas.

Fuente: DGPE de la SEFIPLAN con base en el PNUD en México, Informe de Desarrollo Humano Municipal 2010-2020: una década de transformaciones locales en México, 2023.

4. DEMOGRAFÍA

EVOLUCIÓN DE LA POBLACIÓN, 1995-2020

Año	Total	Hombres	Mujeres	Proporción Estatal (%)
2020	80,815	38,517	42,298	1.00
2015	87,267	41,772	45,495	1.08
2010	83,817	40,242	43,575	1.10
2005	79,459	37,893	41,566	1.12
2000	78,243	37,807	40,436	1.13
1995	79,509	39,356	40,153	1.18

Fuente: DGPE de la SEFIPLAN con base en el INEGI: Censos y Conteos de Población y Vivienda, 1995 a 2020. y Encuesta Intercensal, 2015.

TASA DE CRECIMIENTO MEDIA

Periodo	Tasa (%)
2015-2020	-1.52
2010-2015	0.85
2005-2010	1.15
2000-2005	0.27

Fuente: DGPE de la SEFIPLAN, estimaciones con base en el INEGI: Censos y Conteos de Población y Vivienda, 1995 a 2020; y Encuesta Intercensal, 2015.

HABITANTES EN PRINCIPALES LOCALIDADES, 2020

Localidad	Habitantes
Acayucan	48,567
Dehesa	3,438
Corral Nuevo	3,352
Congregación Hidalgo	1,456
Quiamoloapan	1,430
Resto de localidades	22,572

Fuente: DGPE de la SEFIPLAN con base en el INEGI, Censo de Población y Vivienda, 2020.

POBLACIÓN POR TAMAÑO DE LOCALIDAD, 2020

Ámbito	Habitantes
Tamaño	
Rural	25,458
Menos de 500 habitantes	7,401
500 a 2,499 habitantes	18,057
Urbano	55,357
2,500 a 14,999 habitantes	6,790
15,000 y más habitantes	48,567

Fuente: DGPE de la SEFIPLAN con base en el INEGI, Censo de Población y Vivienda, 2020.

ESTADÍSTICAS VITALES, 2020

Indicador	Valor
Nacimientos	1,010
Defunciones generales	841
Defunciones infantiles a/	8
Matrimonios	239
Divorcios	30

a/ Se refiere a menores de un año.

Fuente: DGPE de la SEFIPLAN con base en el INEGI, IEGEMC,

RAZÓN DE MASCULINIDAD Y EDAD MEDIANA, 2020

Indicador	Valor
Índice de masculinidad	91.1
Edad mediana (años)	31
Hombres	30
Mujeres	32

Fuente: DGPE de la SEFIPLAN con base en el INEGI, Censo de Población y Vivienda, 2020.

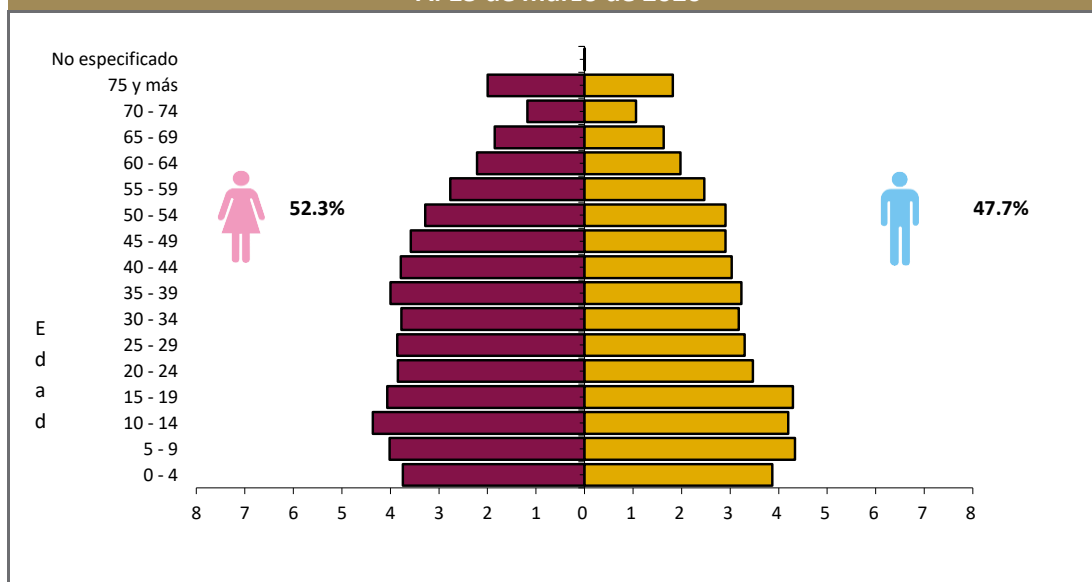
POBLACIÓN POR GRUPO QUINQUENAL DE EDAD SEGÚN SEXO (%)
Al 15 de marzo de 2020

Fuente: DGPE de la SEFIPLAN con base en el INEGI, Censo de Población y Vivienda, 2020.

POBLACIÓN POR GRUPOS DE EDAD, 2020

Grupo de edad	Habitantes
Infantil (0-14 años)	19,818
Joven y adulta (15-64 años)	53,279
Tercera edad (65 años y más)	7,706

NOTA: Excluye a la población que no especificó su edad, por lo que la suma puede no coincidir con el total de población expresado en el cuadro de la evolución de la población.

Fuente: DGPE de la SEFIPLAN con base en el INEGI, Censo de Población y Vivienda, 2020.

POBLACIÓN INDÍGENA, 2020

Indicador	Valor
Población en hogares indígenas a/	6,578
Población de 3 años o más hablante de lengua indígena	
Total	3,458
Hombres	1,670
Mujeres	1,788
Población de 3 años y más que habla lengua indígena	4.48%
Hablantes de lengua indígena que no hablan español	1.04%
Lengua principal	Popolucal

a/ Se refiere a la población en hogares donde el jefe (a) o su cónyuge habla alguna lengua indígena.

Fuente: DGPE de la SEFIPLAN con base en el INEGI, Censo de Población y Vivienda, 2020.

5. DESARROLLO SOCIAL

CARACTERÍSTICAS DEL SECTOR EDUCATIVO, CICLO ESCOLAR 2022-2023

Nivel educativo	Escuelas	Docentes	Grupos	Alumnos		
				Hombres	Mujeres	Total
Total	237	1,478	1,158	12,735	12,893	25,628
Educación inicial	2	7	7	57	50	107
Educación especial	2	16	9	73	47	120
Preescolar	74	189	189	1,163	1,178	2,341
Primaria	85	487	487	4,388	4,063	8,451
Secundaria	35	265	209	2,087	2,024	4,111
Profesional técnico	1	18	3	21	71	92
Bachillerato	21	230	152	2,226	2,264	4,490
Técnico superior universitario	0	0	0	0	0	0
Normal	0	0	0	0	0	0
Licenciatura Univ. y Tec.	1	206	0	2,151	2,161	4,312
Posgrado Univ. y Tec.	0	0	0	8	18	26
Educación para adultos	2	13	0	103	215	318
Formación para el trabajo	14	47	102	458	802	1,260

Fuente: DGPE con base en la SEV, Información Estadística del Sistema Educativo Estatal, 2023.

ÍNDICES DE DESERCIÓN Y REPROBACIÓN EN NIVELES SELECCIONADOS, CICLO ESCOLAR 2022-2023 (%)

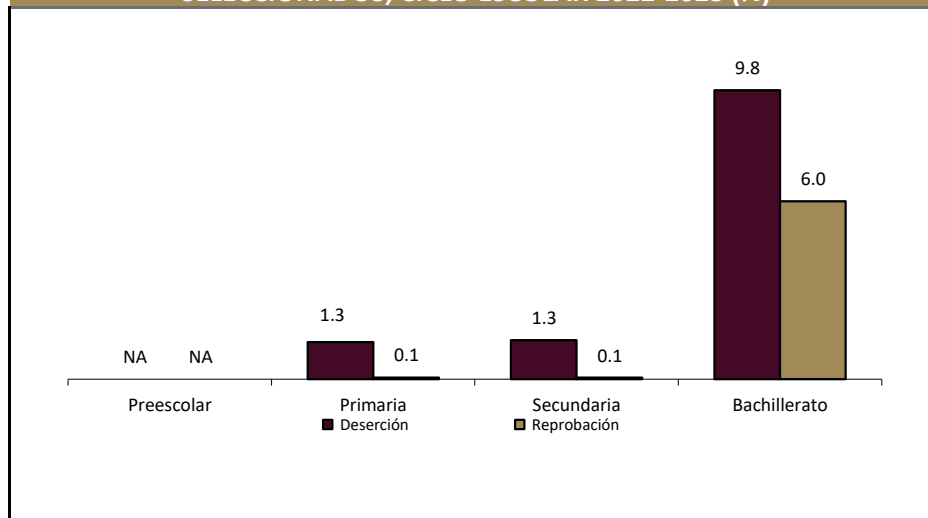

Fuente: DGPE con base en la SEV, Información Estadística del Sistema Educativo Estatal, 2023.

ANALFABETISMO, 2020

Indicador	Valor
Población de 6 a 14 años que sabe leer y escribir	89.3%
Población del 15 años y más	60,985
Población de 15 años y más analfabeta	6,333
Tasa de analfabetismo	10.4%

Fuente: DGPE de la SEFIPLAN con base en el INEGI, Censo Nacional de Población y Vivienda, 2020.

EDUCANDOS ALFABETIZADOS, ALFABETIZADORES
Y BIBLIOTECAS PÚBLICAS, 2022

Indicador	Valor
Educandos alfabetizados	17
Alfabetizadores	33
Bibliotecas a/	8

a/ Se refiere a las ubicadas en los centros de educación básica y media superior, y superior.

Fuente: DGPE de la SEFIPLAN con base en el INEGI, IEGEMC, 2023.

COBERTURA ESCOLAR EN NIVELES SELECCIONADOS,
CICLO ESCOLAR 2022-2023 (%)

Nivel	Cobertura (%)
Inicial	3.08
Preescolar	60.96
Primaria	104.41
Secundaria	100.88
Profesional Técnico	2.22
Bachillerato	108.43
Superior	71.10

Nota: La cobertura escolar se define como la oferta escolar y el cumplimiento del derecho de los niños y jóvenes a acceder a la enseñanza.

Fuente: DGPE con base en la SEV, Información Estadística del Sistema Educativo Estatal, 2023.

CARACTERÍSTICAS DEL SECTOR SALUD, 2022

Institución	Unidades de consulta externa	Consultas externas otorgadas	Hospitales		Médicos a/
			General	Especialidad	
Total	10	21,352	0	0	51
IMSS	ND	ND	ND	ND	21
ISSSTE	ND	ND	ND	ND	ND
PEMEX	0	0	0	0	0
SEDENA	0	0	0	0	0
SEMAR	0	0	0	0	0
IMSS-BIENESTAR	4	7,535	0	0	4
SS	6	13,817	0	0	26

a/ Comprende: médicos generales, especialistas, residentes, pasantes, odontólogos y en otras labores.

Fuente: DGPE de la SEFIPLAN con base en el INEGI, IEGEMC, 2023.

ATENCIÓN MÉDICA, 2022

Indicador	Valor
Médicos por cada 1,000 habitantes a/	1.6
Población derechohabiente b/	53,105
Población usuaria de los servicios médicos c/	118,978
Afiliados al Seguro Popular d/	ND
Consultas externas otorgadas por el Seguro Popular d/	5,632

a/ Estimaciones con base en el INEGI, 2020, 2022 y 2023.

d/ Se refiere al conjunto de personas que por ley tienen derecho a recibir prestaciones en especie o en dinero por parte de las instituciones de seguridad social. Este grupo comprende a los asegurados directos o cotizantes, pensionados y a los familiares o beneficiarios de ambos.

c/ Se refiere al segmento de población derechohabiente y potencial que hace uso de los servicios institucionales de atención médica, al menos una vez durante el año de referencia.

d/ Se refiere a los afiliados por la Secretaría de Salubridad y Asistencia (SSA) en el Instituto de Salud para el Bienestar (INSABI) por municipio. Datos referidos a 2021.

Fuente: DGPE de la SEFIPLAN con base en el INEGI, Censo de Población y Vivienda 2020; e INEGI, IEGEMC, 2022 y 2023.

URBANIZACIÓN, 2022

Indicador	Valor
Fuentes de abastecimiento de agua a/	620
Volumen promedio diario de extracción (miles de metros cúbicos)	11
Plantas potabilizadoras de agua	0
Capacidad instalada (litros por segundo)	0
Volumen suministrado anual de agua potable (millones de metros cúbicos)	0
Sistemas de drenaje y alcantarillado	18
Localidades con el servicio de drenaje y alcantarillado b/	18

a/ Comprende: arroyos, esteros, galerías, lagunas, norias, pozas, presas y ríos.

b/ Información referida a la definición de "localidad" utilizada por la fuente que la genera, por lo que no es comparable con la correspondiente a la información censal.

Fuente: DGPE de la SEFIPLAN con base en el INEGI, IEGEMC, 2023.

CARACTERÍSTICAS DE LAS VIVIENDAS, 2020

Indicador	Viviendas	Porcentaje
Viviendas particulares habitadas	23,755	
Con disponibilidad de agua entubada	22,117	92.8
Con disponibilidad de drenaje	21,393	89.6
Con disponibilidad de energía eléctrica	23,719	99.3
Con disponibilidad de sanitario o excusado	23,615	98.9
Con piso de:		
Cemento o firme	17,564	73.7
Tierra	1,426	6.0
Madera, mosaico y otros recubrimientos	4,762	20.0
Con disposición de bienes y tecnologías de la información y la comunicación		
Automóvil o camioneta	5,018	21.1
Televisor	19,757	82.9
Refrigerador	19,742	82.9
Lavadora	15,145	63.6
Computadora	4,939	20.7
Aparato para oír radio	13,053	54.8
Línea telefónica fija	5,591	23.5
Teléfono celular	19,735	82.8
Internet	7,336	30.8

Fuente: DGPE de la SEFIPLAN con base en el INEGI, Censo de Población y Vivienda, 2020.

POBREZA, 2020

Indicador	Personas	Porcentaje
Población en situación de pobreza	54,361	63.1
Población en situación de pobreza moderada	42,029	48.8
Población en situación de pobreza extrema	12,332	14.3
Población vulnerable por carencia social	21,016	24.4
Población vulnerable por ingreso	4,082	4.7
Población no pobre y no vulnerable	6,741	7.8

Fuente: DGPE de la SEFIPLAN con base en el CONEVAL, Medición de pobreza a nivel municipal 2020 y su comparativo con los años 2010 y 2015, 2021.

ÍNDICE DE REZAGO SOCIAL, 2015 y 2020

Concepto	Valor
2015	
Grado de rezago social	Bajo
Lugar a nivel estatal	157
2020	
Grado de rezago social	Bajo
Lugar a nivel estatal	159

Fuente: DGPE de la SEFIPLAN con base en el CONEVAL, IRS 2015 y 2020, 2021.

MARGINACIÓN, 2020

Concepto	Referencia
Grado de marginación	Bajo
Índice de marginación	54.9
Lugar que ocupa en el contexto estatal	149
Lugar que ocupa en el contexto nacional	1,379
Población analfabeta de 15 años o más	10.4%
Población sin primaria completa de 15 años o más	40.5%
Ocupantes en viviendas sin drenaje ni servicio sanitario exclusivo	1.5%
Ocupantes en viviendas sin energía eléctrica	1.0%
Ocupantes en viviendas sin agua entubada	6.9%
Viviendas con algún nivel de hacinamiento	23.7%
Ocupantes en viviendas con piso de tierra	5.9%
Población en localidades con menos de 5 000 habitantes	39.9%
Población ocupada con ingreso de hasta 2 salarios mínimos	85.0%

Fuente: DGPE de la SEFIPLAN con base en el CONAPO, Índice de Marginación por Entidad Federativa y Municipio, 2020.

ÍNDICE DE DESARROLLO HUMANO (IDH), 2010, 2015 y 2020

Índice	2010	2015	2020
Dimensión			
Índice de Desarrollo Humano	0.693	0.716	0.736
Grado de Desarrollo Humano	Medio	Alto	Alto
Subíndice de Salud	0.883	0.817	0.895
Subíndice de Educación	0.548	0.614	0.631
Subíndice de Ingreso	0.688	0.731	0.706

NOTA: El Índice de Desarrollo Humano es un indicador compuesto que mide el grado de desarrollo de tres dimensiones esenciales para el bienestar humano: la educación, la salud y los ingresos disponibles. Así cada dimensión conforma un subíndice del IDH que van de 0 a 1, dividido en cuatro niveles: Bajo: menos de 0.55, Medio: entre 0.55 y 0.7, Alto: entre 0.7 y 0.8, y Muy Alto: mayor a 0.8.

Fuente: DGPE de la SEFIPLAN con base en el PNUD en México, Informe de Desarrollo Humano Municipal 2010-2020: una década de transformaciones locales en México, 2023.

ÍNDICE DE DESIGUALDAD DE GÉNERO (IDG) MUNICIPAL, 2020

Indicador Componente	Hombres	Mujeres
Índice de Desigualdad Municipal	0.354	
Índice de Empoderamiento	0.564	0.496
Índice de Mercado Laboral	0.776	0.496
Índice de Salud Reproductiva	1.000	0.055

NOTA: El IDG municipal se calcula por medio de tres componentes que buscan caracterizar las diferencias de oportunidades. Cuanto menor sea su valor, menor desigualdad.

Fuente: DGPE de la SEFIPLAN con base en el PNUD en México, Informe de Desarrollo Humano Municipal 2010-2020: una década de transformaciones locales en México, 2023.

6. ECONOMÍA**EMPLEO, 2020**

Indicador	Valor
Población de 12 años y más	65,123
Población económicamente activa	40,879
PEA ocupada	40,218
Sector primario	13.5%
Sector secundario	16.2%
Sector terciario	68.8%
No especificado	1.4%
PEA desocupada	661
Población no económicamente activa	23,964
Estudiantes	7,433
Quehaceres del hogar	11,962
Jubilados y pensionados	1,153
Incapacitados permanentes	1,519
Otro tipo	1,897
Tasa de participación económica	62.8%
Tasa de ocupación	98.4%

Fuente: DGPE de la SEFIPLAN con base en el INEGI, Censo de Población y Vivienda, 2020.

AGRICULTURA, 2023

Tres principales cultivos	Superficie sembrada (Hectáreas)	Superficie cosechada (Hectáreas)	Volumen (Toneladas)	Valor (Miles de pesos)
Total	14,508.5	14,508.5	220,256.1	317,918.5
Maíz grano	8,620.0	8,620.0	26,625.5	125,493.5
Caña de azúcar	3,573.0	3,573.0	177,761.9	150,701.4
Palma africana o de aceite	1,420.0	1,420.0	11,942.2	18,259.6

NOTA: El total de superficie sembrada, cosechada y el valor de la producción incluyen el resto de cultivos del municipio.

Fuente: DGPE de la SEFIPLAN con base en la SADER, SIAP, 2024.

GANADERÍA Y AVICULTURA, 2023				
Especie	Volumen de producción en pie (Toneladas)	Valor de producción en pie (Miles de pesos)	Volumen de producción de carne en canal (Toneladas)	Valor de producción de carne en canal (Miles de pesos)
Total	NA	378,578.2	NA	432,435.7
Bovino	7,728.7	264,462.4	4,262.6	309,389.3
Porcino	271.3	10,075.0	215.6	11,540.7
Ovino	182.0	7,232.5	92.1	7,573.3
Caprino	0.0	0.0	0.0	0.0
Ave a/	3,481.9	96,364.4	2,646.3	103,427.2
Guajolotes	8.9	443.9	6.2	505.2

a/ Comprende pollos de engorda, progenitora pesada y reproductora pesada.

Fuente: DGPE de la SEFIPLAN con base en el la SADER, SIAP, 2024.

SUPERFICIE DE LAS UNIDADES DE PRODUCCIÓN AGROPECUARIA ACTIVAS, 2022

Concepto	Hectáreas
Superficie total a/	62,995
Superficie con uso o vocación agropecuaria	58,885
Superficie con aprovechamiento forestal	0
Superficie sin uso o vocación agropecuaria y sin aprovechamiento forestal	4,110
Resto de superficie b/	2,570
Total de Unidades de Producción	65,568

a/ La diferencia en la suma de los parciales con respecto a la superficie total se debe a los parámetros internos de los programas de Sistemas de Información Geográfica (SIG), así como de los equipos de cómputo utilizados.

b/ El resto de la superficie, está formado por centros de población, caseríos dispersos, caminos, carreteras, puentes, pantanos y cuerpos de agua, entre otros rasgos geográficos.

Fuente: DGPE de la SEFIPLAN con base en el INEGI, Censo Agropecuario, 2022

PROBLEMÁTICA QUE AFECTA EL DESARROLLO DE LAS ACTIVIDADES DE LAS UNIDADES DE PRODUCCIÓN AGROPECUARIA ACTIVAS, 2022

Problemática	Porcentaje
Altos costos de insumos y servicios	96
Pérdida de fertilidad del suelo	25
Dificultad para la comercialización debido a la existencia de intermediarios	20
Productor(a) de edad avanzada o enfermo(a)	19
Falta de documentación para acreditar la posesión de la tierra	3
Litigio o invasión de la tierra	0
Inseguridad	20
Dificultades para la transportación	25
Dificultades para el almacenamiento	11
Falta de drenaje en los terrenos	4
Escasez de mano de obra	7
Baja de precios o disminución de ventas a causa de la pandemia del COVID-19	38
Otros problemas	5

a/ La suma de los parciales es mayor al 100% debido a que hay unidades de producción que declararon más de uno de los conceptos.

Fuente: DGPE de la SEFIPLAN con base en el INEGI, Censo Agropecuario, 2022

PRINCIPALES CARACTERÍSTICAS DE LAS UNIDADES ECONÓMICAS, 2018

Indicador	Valor
Unidades económicas	4,018
Personal ocupado total	12,566
Personal ocupado dependiente de la razón social total	11,233
Personal ocupado dependiente de la razón social remunerado	6,405
Personal ocupado no dependiente de la razón social	1,333
Total de remuneraciones (miles de pesos)	519,087
Producción bruta total (miles de pesos)	3,740,889
Consumo intermedio (miles de pesos)	1,375,069
Valor agregado censal bruto (miles de pesos)	2,365,820
Formación bruta de capital fijo (miles de pesos)	292,585
Variación total de existencias (miles de pesos)	38,931
Total de activos fijos (miles de pesos)	2,310,276

Fuente: DGPE de la SEFIPLAN con base en el INEGI, Censos Económicos, 2019.

7. COMUNICACIONES Y TRANSPORTES

RED CARRETERA, 2022

Tipo	Longitud (Kilómetros)
Total en el municipio	80.3
Troncal federal pavimentada	50.2
Alimentadoras estatales pavimentadas	21.5
Alimentadoras estatales revestidas	0.0
Caminos rurales pavimentados	8.3
Caminos rurales revestidos	0.0

NOTA: El total puede no coincidir con el desglose ya que incluye alimentadoras estatales de terracería y caminos rurales de terracería.

Fuente: DGPE de la SEFIPLAN con base en el INEGI, IEGEMC, 2023.

VEHÍCULOS DE MOTOR, 2022

Tipo	Tipo de servicio			Total
	Oficial	Público	Particular	
Automóviles	0	1,048	11,302	12,350
Camiones de pasajeros	0	158	17	175
Camiones y camionetas para carga	0	80	8,350	8,430
Motocicletas	0	NA	4,216	4,216

Fuente: DGPE de la SEFIPLAN con base en el INEGI, IEGEMC, 2023.

ACCIDENTES DE TRÁNSITO TERRESTRE, 2022

Tipo	Número
Total	102.0
Colisiones	
Con vehículo automotor	44.0
Con motocicleta	40.0
Con peatón	0.0
Con objeto fijo	10.0
Otro a/	8.0

NOTA: Comprende sólo lo registrado en zonas urbanas y suburbanas.
a/ Comprende: colisión con animal, volcadura, caída de pasajero, salida del camino, incendio, colisión con ferrocarril, colisión con ciclista y otro.
Fuente: DGPE de la SEFIPLAN con base en el INEGI, IEGEMC, 2023.

AEROPUERTOS Y AERÓDROMOS, 2022

Concepto	Número
Aeropuertos a/	0
Nacionales	0
Internacionales	0
Aeródromos	1

a/ Comprende los aeropuertos administrados por Aeropuertos y Servicios Auxiliares (ASA), Grupo Aeroportuario de Sureste (ASUR), Gobierno del Estado y Municipal.

Fuente: DGPE de la SEFIPLAN con base en el INEGI, IEGEMC, 2023.

SUSCRIPCIONES A LÍNEAS DE TELEFONÍA FIJA, 2022

Suscripciones	Número
Total	8,211
Residenciales	6,634
No residenciales	1,574

Fuente: DGPE de la SEFIPLAN con base en el INEGI, IEGEMC, 2023.

PUNTOS DE SERVICIO POSTAL, 2022

Concepto	Total
Puntos de servicio postal	1
Personal ocupado	5
Correspondencia expedida (Miles de piezas)	5
Correspondencia recibida (Miles de piezas)	119

NOTA: Existen municipios que reportan oficinas postales sin personal ocupado debido a que se trata de agencias o expendios propiedad de terceros, cuyo personal no pertenece a Correos de México.

Fuente: DGPE de la SEFIPLAN con base en el INEGI, IEGEMC, 2023.

8. FINANZAS PÚBLICAS

EVOLUCIÓN DE LOS INGRESOS EJERCIDOS, 2019-2023 (MILES DE PESOS)

Indicador	2019	2020	2021	2022	2023
Total	291,392	294,919	278,779	292,216	368,642
Impuestos	10,148	10,476	12,161	13,888	12,330
Predial	4,486	4,525	7,189	7,911	7,203
Traslado de dominio de bienes inmuebles	1,417	1,491	1,589	1,690	1,497
Otros a/	4,244	4,460	3,383	4,275	3,512
Contribuciones de mejoras	0	0	0	0	0
Derechos	10,671	11,100	11,631	16,282	15,272
Productos	691	798	1,014	856	2,233
Aprovechamientos	277	1,060	857	1,559	2,975
Participaciones	86,711	92,112	89,861	103,984	125,460
Participaciones federales	86,711	92,112	89,861	103,984	125,460
Participaciones estatales	NA	NA	NA	NA	NA
Aportaciones federales y estatales	182,893	179,373	163,256	155,060	210,371
Aportaciones del Ramo general 33	150,263	159,237	152,764	145,443	169,695
FISM	91,413	98,725	97,288	85,089	71,576
FORTAMUNDF	58,850	60,512	55,476	60,354	98,119
Recursos federales y estatales reasignados	32,630	20,136	10,492	9,617	40,676
Otros ingresos b/	0	0	0	0	0
Financiamiento	0	0	0	588	0
Disponibilidad inicial	0	0	0	0	0

a/ Comprende los impuestos sobre la enajenación de bienes muebles y adquisición de vehículos, adquisición de bienes inmuebles, otros impuestos sobre el patrimonio, producción, el consumo y las transacciones, adicionales, accesorios, y otros Impuestos.

b/ Comprende por cuenta de terceros, y "otros ingresos".

Fuente: DGPE de la SEFIPLAN con base en el INEGI, Estadística de Finanzas Públicas Estatales y Municipales, 2024 (31 de octubre de 2024).

EVOLUCIÓN DE LOS EGRESOS EJERCIDOS, 2019-2023 (MILES DE PESOS)

Indicador	2019	2020	2021	2022	2023
Total	291,392	294,919	278,779	292,216	368,642
Servicios personales	46,095	58,214	59,637	69,612	71,782
Materiales y suministros	36,160	36,957	35,206	42,072	43,956
Servicios generales	47,501	51,563	52,712	57,743	72,352
Transferencias, asignaciones, subsidios y otras ayudas	1,157	1,562	783	7,016	16,328
Bienes muebles, inmuebles e intangibles	7,260	3,207	0	2,776	6,918
Inversión pública a/	139,143	114,469	100,568	91,716	100,986
Otros egresos	0	0	5,444	0	0
Deuda pública	12,467	25,566	966	21,281	16,633
Disponibilidad final	1,609	3,381	23,464	0	39,687

a/ Comprende: inversiones financieras y otras provisiones.

Fuente: DGPE de la SEFIPLAN con base en el INEGI, Estadística de Finanzas Públicas Estatales y Municipales, 2024 (31 de octubre de 2024).

SIGLAS Y GLOSARIO

SIGLAS

CEIEG Veracruz	Comité Estatal de Información Estadística y Geográfica del Estado de Veracruz de Ignacio de la Llave.
CM	Cuadernillo Municipal.
CONAPO	Consejo Nacional de Población.
CONEVAL	Consejo Nacional de Evaluación de la Política de Desarrollo Social.
DGPE	Dirección General de Planeación y Evaluación; de la Subsecretaría de Planeación de la SEFIPLAN.
FISM	Fondo de Aportaciones para la Infraestructura Social Municipal.
FORTAMUNDF	Fondo de Aportaciones para el Fortalecimiento de los Municipios.
IEGEMC	Información Estadística y Geográfica de los Estados para México en Cifras.
IMSS	Instituto Mexicano del Seguro Social.
INEGI	Instituto Nacional de Estadística y Geografía.
ISSSTE	Instituto de Seguridad y Servicios Sociales de los Trabajadores del Estado.
NA	No aplicable.
ND	No disponible.
NS	No significativo.
P/	Cifras preliminares.
PEMEX	Petróleos Mexicanos.
PNUD	Programa de las Naciones Unidas para el Desarrollo.
SADER	Secretaría de Agricultura y Desarrollo Rural.
SEDENA	Secretaría de la Defensa Nacional.
SEFIPLAN	Secretaría de Finanzas y Planeación del Gobierno de Veracruz de Ignacio de la Llave.
SEMAR	Secretaría de Marina
SEV	Secretaría de Educación del Gobierno de Veracruz de Ignacio de la Llave.
SIAP	Servicio de Información Agroalimentaria y Pesquera.
SS	Secretaría de Salud del Gobierno del Estado de Veracruz de Ignacio de la Llave.

GLOSARIO

Edad mediana. Medida que divide a la población en dos grupos numericamente iguales de acuerdo a su edad. La mitad de los casos quedan por debajo de la mediana y la mitad por encima.

Índice de deserción. Número de alumnos que abandonan la escuela entre ciclos consecutivos antes de concluir el nivel educativo, por cada cien alumnos matriculados al inicio de cursos del nivel educativo.

Índice de marginación. Medida sintética de cuatro dimensiones y nueve formas (indicadores) de exclusión, que mide a la población que no participa del disfrute de bienes y servicios esenciales para el desarrollo de sus capacidades básicas.

Índice de masculinidad. Relación del número de hombres por cada 100 mujeres.

Índice de reprobación. Número de alumnos que no aprobaron un determinado grado, por cada cien matriculados en el mismo, al final del ciclo escolar.

Índice rezago social. Es una medida ponderada que resumen cuatro indicadores de carencias sociales (educación, salud, servicios básicos y espacios en la vivienda) en un solo índice que tiene como finalidad ordenar a las unidades de observación según sus carencias sociales.

No pobres y no vulnerables: Aquella población cuyo ingreso es superior a la línea de bienestar y que no tiene ninguna de las carencias sociales que se utilizan en la medición de la pobreza.

Pobreza: Una persona se encuentra en situación de pobreza cuando tiene al menos una carencia social (en los seis indicadores de rezago educativo, acceso a servicios de salud, acceso a la seguridad social, calidad y espacios de la vivienda, servicios básicos en la vivienda y acceso a la alimentación) y su ingreso es insuficiente para adquirir los bienes y servicios que requiere para satisfacer sus necesidades alimentarias y no alimentarias.

Población Económicamente Activa (PEA): Es aquella comprende a las personas de 12 años y más que tuvieron vínculo con la actividad económica (población ocupada) o que lo buscaron (población desocupada) en la semana de referencia del Censo 2010.

Pobreza extrema: Una persona se encuentra en situación de pobreza extrema cuando tiene tres o más carencias, de seis posibles, dentro del Índice de Privación Social y que, además, se encuentra por debajo de la línea de bienestar mínimo. Las personas en esta situación disponen de un ingreso tan bajo que, aun si lo dedicase por completo a la adquisición de alimentos, no podría adquirir los nutrientes necesarios para tener una vida sana.

Pobreza moderada: Es aquella persona que siendo pobre, no es pobre extrema. La incidencia de pobreza moderada se obtiene al calcular la diferencia entre la incidencia de la población en pobreza menos la de la población en pobreza extrema.

Tasa de ocupación: Es el porcentaje que representa la población ocupada respecto a la población económicamente activa.

Tasa de participación económica: Es el porcentaje que representa la población económicamente activa respecto a la población de 12 años y más.

Vulnerables por carencias sociales: Aquella población que presenta una o más carencias sociales, pero cuyo ingreso es superior a la línea de bienestar.

Vulnerables por Ingresos: Aquella población que no presenta carencias sociales pero cuyo ingreso es inferior o igual a la línea de bienestar.