



VERACRUZ
GOBIERNO
DEL ESTADO



SEFIPLAN
Secretaría de Finanzas
y Planeación

CEIEG
Comité Estatal de Información
Estadística y Geográfica de Veracruz



INFORME

DE ASOCIACIONES INTERINSTITUCIONALES

En las que participan los miembros del CEIEG
del Estado de Veracruz de Ignacio de la Llave

2021



OCTUBRE 2021

INFORME



VERACRUZ
GOBIERNO
DEL ESTADO

Ing. Cuitláhuac García Jiménez
Gobernador Constitucional



del Estado de Veracruz de Ignacio de la Llave



SEFIPLAN
Secretaría de Finanzas
y Planeación

Mtro. José Luis Lima Franco
**Secretario de Finanzas y Planeación
y Presidente del CEIEG**

Lic. José Manuel Pozos del Ángel
**Subsecretario de Planeación
y Presidente Suplente del CEIEG**

Mtro. Sergio Pastor Rojas Morteo
**Director General de Planeación y Evaluación
y Secretario de Actas del CEIEG**

DDRS. Félix David Loreto Bermúdez
Analista Administrativo

Lic. Héctor Luna Ortega
Analista Administrativo

M. en G. Fabiola Carrasco Garduño
Analista Administrativo

Lic. Delfino García Trujillo
Analista Administrativo

Lic. Noelia Nolasco Tlache
Analista Administrativo



ÍNDICE

INTRODUCCIÓN 1

PRINCIPALES RESULTADOS..... 3

FUENTES DE INFORMACIÓN..... 11

INTRODUCCIÓN

El presente documento se realiza considerando el Marco Jurídico-Normativo de la Secretaría de Finanzas y Planeación (SEFIPLAN), y en particular el que corresponde a la Subsecretaría de Planeación, a través de la Dirección General de Planeación y Evaluación, y específicamente desde la Subdirección del Sistema Estatal de Información y de la Evaluación del Desempeño. Lo anterior para contribuir al cumplimiento de la función relacionada con *"Proponer la elaboración de estudios, proyectos y análisis a partir de la recopilación de información estadística, geográfica y de los registros administrativos que contribuya a la planeación y evaluación del desarrollo de los tres órdenes de gobierno y la generación de políticas públicas"*.

De igual manera se da cumplimiento al acuerdo CEIEG2^aSO/04/2021: *"Solicitud a los integrantes del CEIEG, se informe por oficio de las Asociaciones Inter institucionales de las que formen parte, así como los cargos que ocupan, ya sean Comités, Consejos, Coordinaciones, grupos de trabajo, etc."*, mismo que fue aprobado por unanimidad el 08 de diciembre de 2020 durante la Segunda Sesión Ordinaria 2020 del CEIEG, y con el propósito de continuar consolidando y fortaleciendo el Sistema de Información Estadística y Geográfica del Estado de Veracruz de Ignacio de la Llave (SIEGVER).

Es así que en el mes de enero del presente año la SEFIPLAN convocó de manera formal a todas las instituciones que conforman el CEIEG a responder mediante un formato de Microsoft Excel, previamente diseñado, información detallada y datos referentes a las asociaciones interinstitucionales de las que forman parte y el cargo que desempeñan, ya sea, Consejo, Comité, Junta de Gobierno, Organismos, Cámaras, etc.

Así como, su origen o producto, ya sea por sus funciones específicas, acuerdos, convenios, contratos u otras figuras de asociación interinstitucional. Lo anterior con el objetivo de tener información susceptible a utilizar en el seguimiento y conformación de grupos de trabajo requeridos para el Comité, así como para apoyar y fortalecer la función gubernamental.

Este documento se conformó partiendo de la definición de "asociaciones interinstitucionales" y tomando de referencia el criterio del INEGI para el levantamiento de la información del Censo Nacional de Gobiernos Estatales, el cual define a una *Asociación interinstitucional* como:

“aquellos contratos, convenios, acuerdos, o cualquier otro instrumento de naturaleza similar, por medio de los cuales las instituciones de la Administración Pública de la entidad federativa se asocian con instituciones públicas federales, estatales, municipales y/o de las demarcaciones territoriales de la Ciudad de México, así como con organismos internacionales, organizaciones de la sociedad civil, universidades, asociaciones religiosas, culturales o humanitarias y/u organizaciones del sector privado, con el propósito de llevar a cabo la prestación conjunta y/o coordinada de algún servicio público, función o responsabilidad de dichas instituciones” INEGI, 2021, p. 10.

A partir de este enfoque es que las diferentes instituciones integrantes del Comité que atendieron la solicitud aportaron información referente a las asociaciones interinstitucionales de las cuales forman parte o tienen participación. Los resultados del presente documento son meramente estadísticos, por lo que no se particularizará en instituciones y asociaciones interinstitucionales, si no que se abordará de manera general.

PRINCIPALES RESULTADOS

Para dimensionar los datos estadísticos referentes a las asociaciones interinstitucionales de las cuales forman parte los miembros del Comité, toda la información se presenta en términos porcentuales.

Cabe señalar que durante la Primera Sesión Ordinaria 2021 del CEIEG, celebrada de manera virtual el día 7 de julio del presente año, se presentaron algunos resultados preliminares, por lo que se retomarán para complementar la información aportada por las diversas áreas pertenecientes a 38 instituciones miembros del Comité.

Una de las principales características de las asociaciones es el objetivo por el cual fueron creadas, es decir, la temática en la cual enfocan sus funciones (Gráfica 1).

Gráfica 1. Objetivo principal de las Asociaciones Interinstitucionales, 2021 (porcentaje)

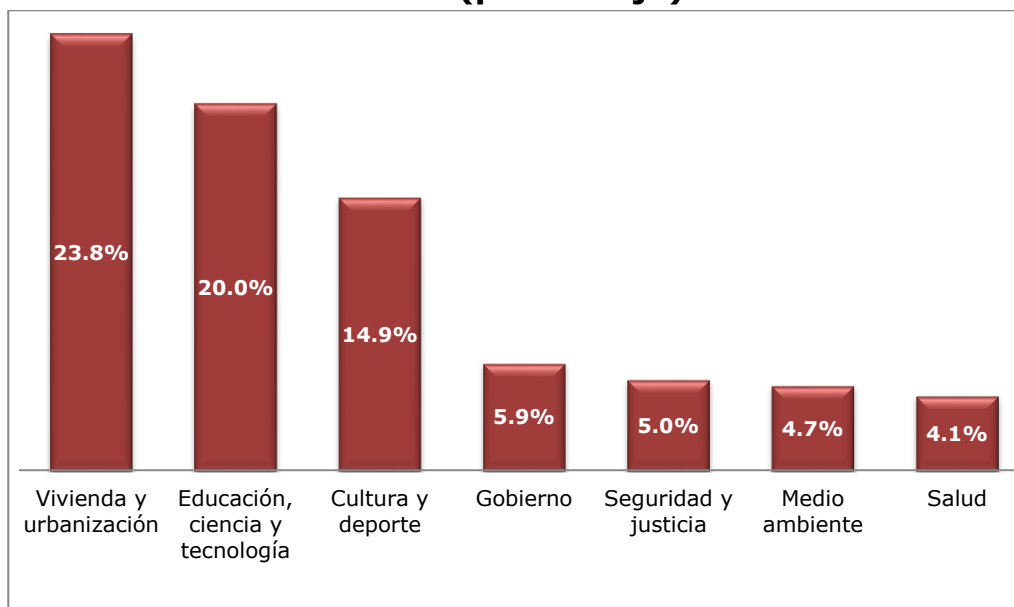

Fuente: SEFIPLAN. Subsecretaría de Planeación. Dirección General de Planeación y Evaluación. Subdirección del Sistema Estatal de Información, elaborado con base al Acuerdo CEIEG/2^oSO/04/2020: "dar a conocer o identificar los compromisos de coordinación interinstitucional de la Administración Pública en el Estado en sus diferentes ámbitos de Gobierno, así como, con organismos no gubernamentales de los miembros del CEIEG".

Se observa que existen asociaciones interinstitucionales mayoritariamente con enfoque en temas relacionados con la vivienda y urbanización, 23.8% del total; seguido por asociaciones con temas relacionados a la educación,

ciencia y tecnología, con el 20% del total; cultura y deporte (14.9%); en menor escala se encuentran temas como gobierno, con una participación del 5.9%; seguridad y justicia, medio ambiente y salud con el 5.0%, 4.7% y 4.1% respectivamente (Gráfica 1).

Respecto a los tipos de asociación interinstitucional, es decir, la figura asociativa con la que se han constituido, las que concentra una mayor participación son las que están constituidas como organismos, con un 39.1% del total, seguida de los comités (19.2%), las asociaciones de tipo consejo las cuales tienen una participación del 12.7%, muy similar a la proporción de las juntas de gobierno con un 10.8% del total.

Adicionalmente (Gráfica 2) se cuenta con algunas figuras asociativas con porcentajes menores, entre ellas, las asociaciones de tipo convenios (6.6%), las comisiones (4.5%) y los grupos de trabajo (3.3%).

Gráfica 2. Tipo de figura Institucional de acuerdo a su documento oficial de creación, 2021 (porcentaje)

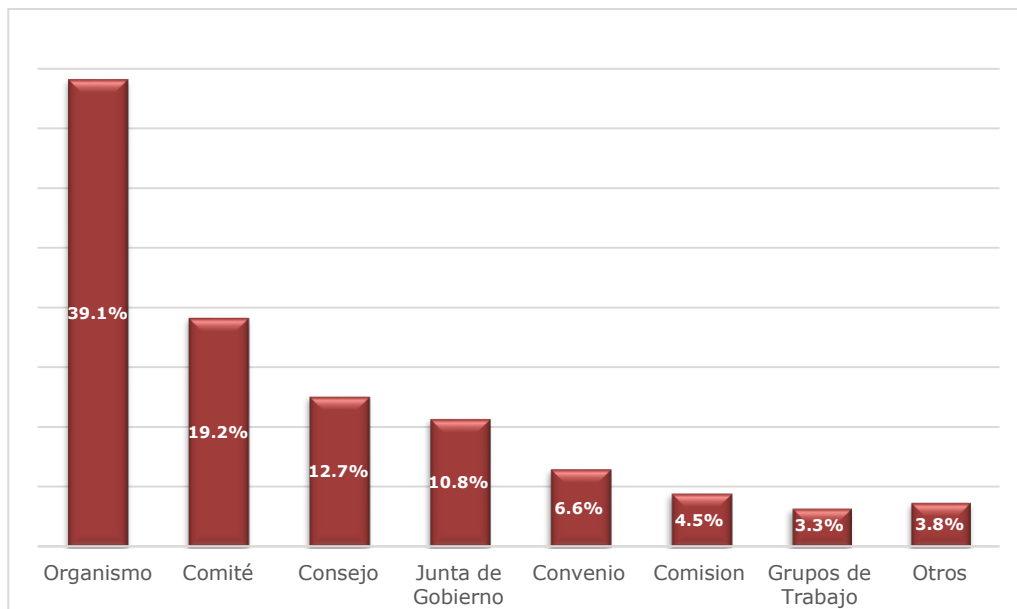

Fuente: SEFIPLAN. Subsecretaría de Planeación. Dirección General de Planeación y Evaluación. Subdirección del Sistema Estatal de Información, elaborado con base al Acuerdo CEIEG/2ºSO/04/2020 dar a conocer o identificar los compromisos de coordinación interinstitucional de la Administración Pública en el Estado en sus diferentes ámbitos de Gobierno, así como, con organismos no gubernamentales de los miembros del CEIEG.

De igual manera, las instituciones aportaron información respecto a los documentos legales u oficiales mediante los cuales fueron constituidas las asociaciones interinstitucionales, es decir, la forma oficial con el cual quedó

instalada la asociación interinstitucional, las partes que la integran, así como los fines que persigue. El documento legal u oficial con el que mayormente están constituidas es el convenio con un 43.2%, siendo el segundo de mayor frecuencia el acuerdo con un porcentaje de 27.0%. En menor escala se encuentran los decretos, los cuales alcanzan un 16.1%, seguido por las actas constitutivas con un porcentaje significativamente menor de 3.1%. También se reportaron otros tipos de documentos legales diferentes a los ya mencionados, sin embargo la proporción de estos es mínima si se analizan de forma individual, por lo tanto fueron agrupados todos en una categoría llamada "otros", que en conjunto suman el 10.6% (Gráfica 3).

Gráfica 3. Documento legal u oficial por la que fue creada la Asociación Interinstitucional, 2021 (porcentaje)

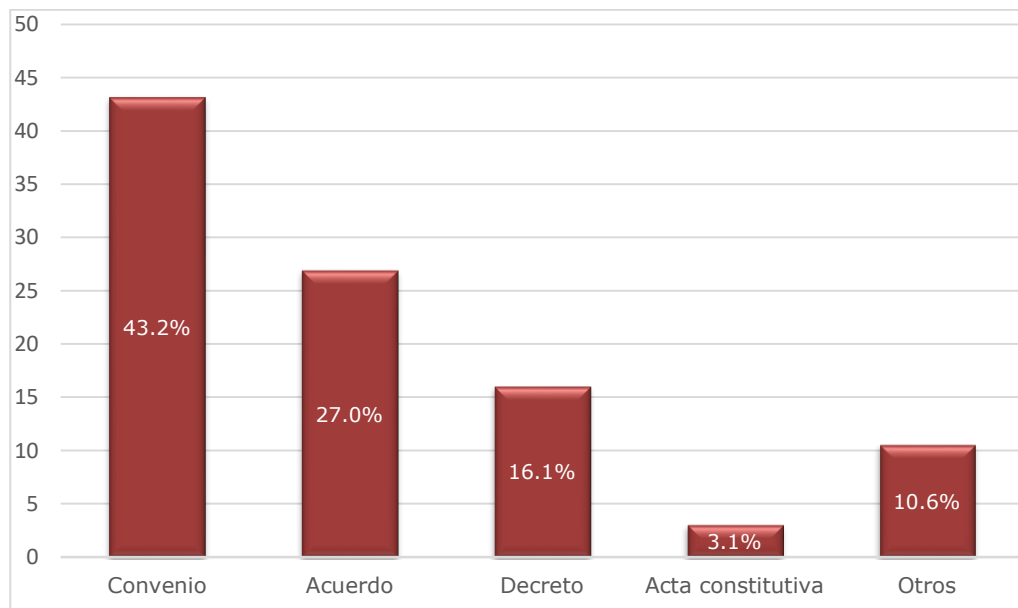

Fuente: SEFIPLAN. Subsecretaría de Planeación. Dirección General de Planeación y Evaluación. Subdirección del Sistema Estatal de Información, elaborado con base al Acuerdo CEIEG/2ªSO/04/2020 dar a conocer o identificar los compromisos de coordinación interinstitucional de la Administración Pública en el Estado en sus diferentes ámbitos de Gobierno, así como, con organismos no gubernamentales de los miembros del CEIEG.

En el contexto de la pandemia causada por el COVID-19, muchas de las actividades dentro de la administración pública fueron afectadas, principalmente las actividades que requerían la presencia física de las personas. Dada esta situación y debido a la recomendación de confinamiento emitida por las autoridades de salud correspondientes, dichas actividades tuvieron que ser canceladas o aplazadas, sin embargo, gracias a las

herramientas tecnológicas actuales, en muchos casos se buscaron alternativas para continuarlas.

En este escenario, las actividades de las asociaciones interinstitucionales no fueron la excepción, y eso lo reflejan los porcentajes acerca de la modalidad usada para llevar cabo las actividades en la última sesión o reunión, arrojando que el 67.6% de las asociaciones mantuvieron la última sesión o reunión de forma presencial, mientras que que el restante 32.4% si optó por tener su última sesión o reunión de forma virtual utilizando alguna de las diferentes herramientas tecnológicas (Gráfica 4). Aproximadamente 1 de cada 3 sesiones o reuniones de las asociaciones interinstitucionales no se dieron de forma presencial.

Gráfica 4. Modalidad de la última sesión de la Asociación Interinstitucional, 2021 (porcentaje)

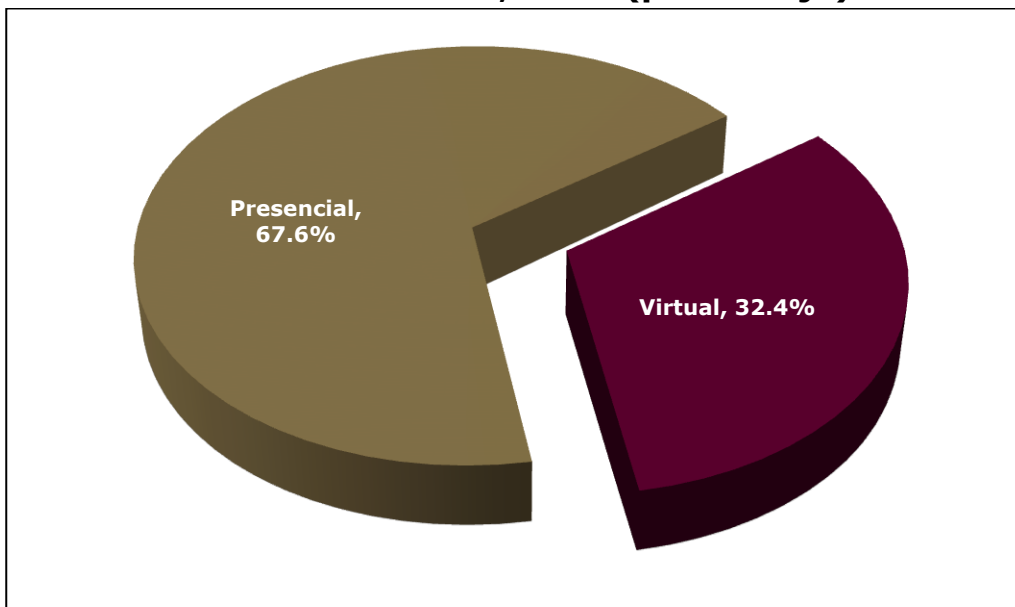

Fuente: SEFIPLAN. Subsecretaría de Planeación. Dirección General de Planeación y Evaluación. Subdirección del Sistema Estatal de Información, elaborado con base al Acuerdo CEIEG/2ªSO/04/2020 dar a conocer o identificar los compromisos de coordinación interinstitucional de la Administración Pública en el Estado en sus diferentes ámbitos de Gobierno, así como, con organismos no gubernamentales de los miembros del CEIEG.

En cuanto a la participación que tienen las instituciones que aportaron información para este ejercicio dentro de las asociaciones interinstitucionales de las que forman parte, se identifica que en el 64.1% la participación que desempeñan es como representantes, es decir, el cargo oficial dentro de la asociación interinstitucional en la mayoría de los casos es la representación de las instituciones.

En menor escala, con el 13.9% está la participación catalogada como titular (responsable-coordinador), que agrupa a las instituciones que son las responsables o coordinadoras de la asociación interinstitucional. Con un porcentaje del 13.2% se encuentra la representación como vocal de la asociación interinstitucional, cabe mencionar que no en todos los tipos de asociación interinstitucional existe esta figura de representación, es por ello que tiene un porcentaje significativamente bajo.

La figura de representación dentro de las asociaciones interinstitucionales que tiene una menor proporción corresponde a la de invitado, con el 5.3% de los casos; también se pudieron observar otras figuras representativas de participación dentro de las asociaciones interinstitucionales, sin embargo, tienen una mínima presencia, englobando el total de ellas el 3.6% (Gráfica 5).

Gráfica 5. Cargo oficial del titular que representa en la Asociación Interinstitucional, 2021 (porcentaje)

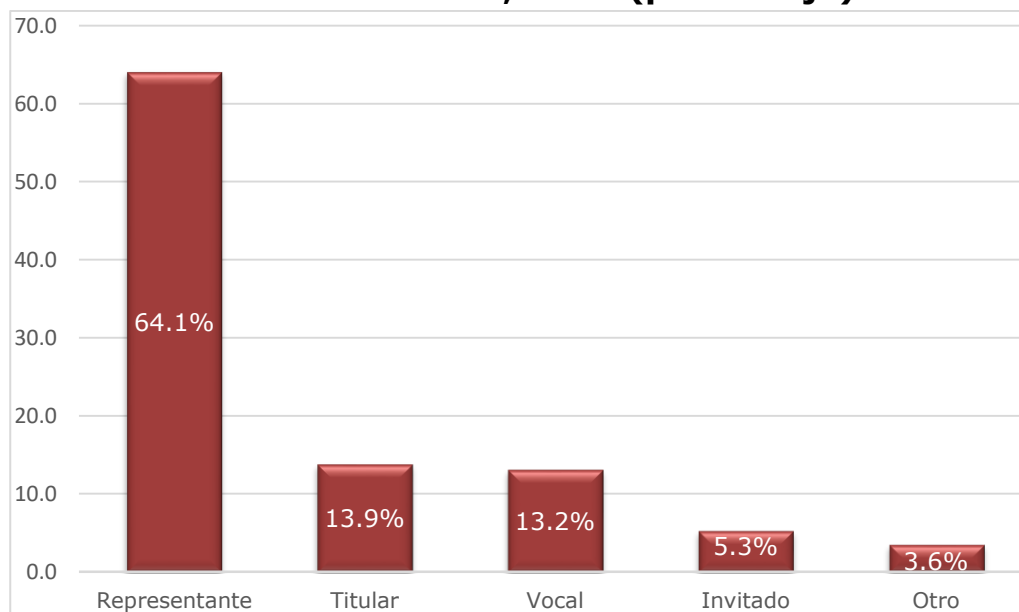

Fuente: SEFIPLAN. Subsecretaría de Planeación. Dirección General de Planeación y Evaluación. Subdirección del Sistema Estatal de Información, elaborado con base al Acuerdo CEIEG/2ºSO/04/2020 dar a conocer o identificar los compromisos de coordinación interinstitucional de la Administración Pública en el Estado en sus diferentes ámbitos de Gobierno, así como, con organismos no gubernamentales de los miembros del CEIEG.

En cuanto al ámbito de gobierno al que pertenece la asociación, es decir, el nivel gubernamental de las instituciones participantes en las asociaciones interinstitucionales, este es encabezado por el ámbito de la Administración Pública Estatal con una participación del 60.1%. En segundo lugar, ubicamos

al ámbito de la administración pública municipal con un porcentaje del 23.3%.

En una escala significativamente menor, se encuentran los órganos autónomos con una participación del 8.1%, seguidos de las instituciones consideradas no gubernamentales, como es el caso de las instituciones académicas que forman parte del comité, este ámbito tiene una participación del 7.5%. En último lugar se encuentran las asociaciones del ámbito de la Administración Pública Federal, con una participación del 4.1% (Gráfica 6).

Gráfica 6. Nivel gubernamental de la Asociación Interinstitucional, 2021 (porcentaje)

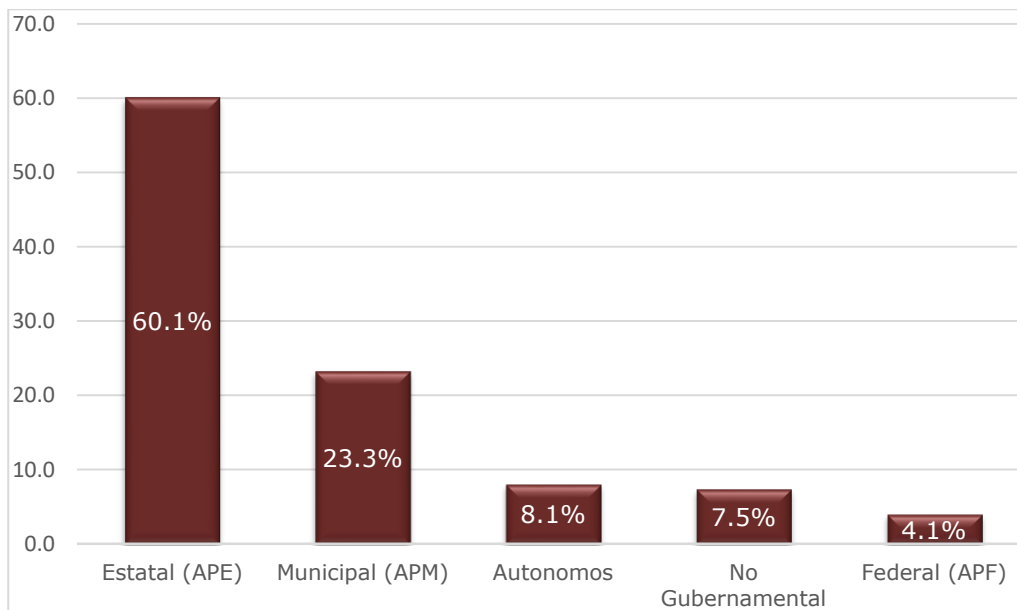

Fuente: SEFIPLAN. Subsecretaría de Planeación. Dirección General de Planeación y Evaluación. Subdirección del Sistema Estatal de Información, elaborado con base al Acuerdo CEIEG/2ºSO/04/2020 dar a conocer o identificar los compromisos de coordinación interinstitucional de la Administración Pública en el Estado en sus diferentes ámbitos de Gobierno, así como, con organismos no gubernamentales de los miembros del CEIEG.

En contraste con lo anterior, también se cuenta con información que identifica el área de cobertura geográfica en la que se enfocan las actividades de las asociaciones interinstitucionales en las que participan las instituciones miembros del Comité.

La cobertura de las acciones del 60.6% de las asociaciones interinstitucionales es a escala estatal, en contraste con el 28.3% enfocadas en el ámbito geográfico municipal. Muy por debajo de este nivel, se encuentran las asociaciones interinstitucionales que están enfocadas en

actividades de nivel nacional con una participación de sólo el 4.8%. Con el 4.3% se encuentran las asociaciones que tienen actividades de cobertura ya sea interestatal, es decir, participa Veracruz y alguna o más de las Entidades, o regional, que abarca zonas geográficas que pueden comprender varios municipios del territorio veracruzano (Gráfica 7).

Gráfica 7. Cobertura geográfica de la Asociación Interinstitucional, 2021 (porcentaje)

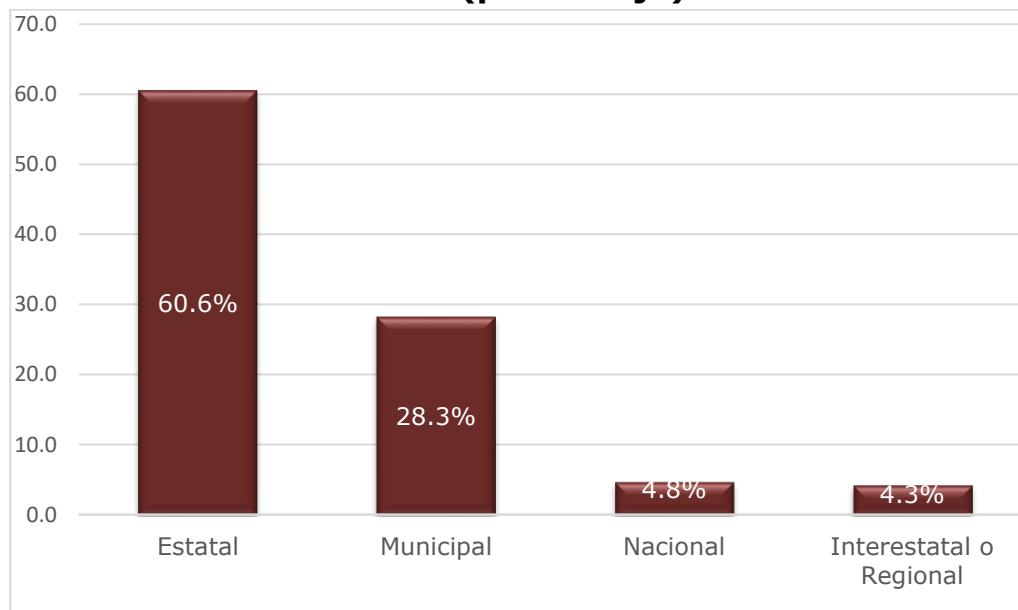

Fuente: SEFIPLAN. Subsecretaría de Planeación. Dirección General de Planeación y Evaluación. Subdirección del Sistema Estatal de Información, elaborado con base al Acuerdo CEIEG/2ªSO/04/2020 dar a conocer o identificar los compromisos de coordinación interinstitucional de la Administración Pública en el Estado en sus diferentes ámbitos de Gobierno, así como, con organismos no gubernamentales de los miembros del CEIEG.

FUENTES DE INFORMACIÓN

INEGI (2021). Censo Nacional de Gobiernos Estatales 2021. Módulo 1. Administración Pública de la entidad federativa. Sección X. Asociación interinstitucional. Veracruz, Xalapa: INEGI.

Siendo el mes de octubre de 2021, en la Ciudad de Xalapa-Enríquez, se terminó de imprimir el presente **Informe de las Asociaciones Interinstitucionales en las que participan los miembros del CEIEG del estado de Veracruz de Ignacio de la Llave, 2021**. La elaboración, edición y revisión estuvo a cargo de la Dirección General de Planeación y Evaluación de la Subsecretaría de Planeación de la SEFIPLAN del Gobierno del Estado de Veracruz de Ignacio de la Llave, por conducto del Mtro. Sergio Pastor Rojas Morteo, el DDRS. Félix David Loreto Bermúdez, el Lic. Héctor Luna Ortega, la M. en G. Fabiola Carrasco Garduño, el L.E. Delfino García Trujillo y la Lic. Noelia Nolasco Tlache.



ME LLENA DE **ORGULLO**

Gobierno del Estado de Veracruz de Ignacio de la Llave
Secretaría de Finanzas y Planeación
Subsecretaría de Planeación
Dirección General de Planeación y Evaluación
Av. Xalapa núm. 301, 3er piso, col. Unidad del Bosque, C.P. 91010, Xalapa de Enríquez, Ver.
Teléfono (228) 8 42 14 00 Ext. 3301
<http://ceieg.veracruz.gob.mx/2019/10/01/informacion/>
